

**Proiect de Hotărâre nr.59/2024
Privind aprobarea Planului de analiză și acoperire a riscurilor
la nivelul comunei Dealu, județul Harghita pe anul 2024**

Vazand raportul de specialitate al compartimentului de resort nr...../2024, referatul de aprobare al primarului nr.6745/2024 precum și avizele comisiilor de specialitate al consiliului local Dealu;

Tinand cont de prevederile

- HG nr.557/2016 privind managementul tipurilor de risc;
 - art.14 punctul 2 HG. 1492/2004 privind principiile de organizare, functionarea si atributiile serviciilor de urgenta profesioniste;
 - art. 13 lit. "a" si art.14 lit "a" din Legea nr. 307/2006 privind apararea impotriva incendiilor ;
 - art. 5 alin. (1), art. 10 lit. d), art. 25 lit. b) din Legea protecției civile nr. 481/2004, republicată, cu modificările și completările ulterioare,
 - art.6 alin.1 din Anexa nr.1 la Ordinul MAI nr.132/2007 pentru aprobarea Metodologiei de elaborare a Planului de analiza si acoperire a riscurilor si a Structurii-cadru a Planului de analiza si acoperire a riscurilor.
 - Legea nr. 24/2000 privind normele de tehnică legislativă pentru elaborarea actelor normative, republicată, cu modificările și completările ulterioare,
 - Legii nr. 52/2003 privind transparența decizională în administrația publică locală, cu modificările și completările ulterioare respective pr.verbal de afisare nr...../2024
- In temeiul prevederilor art. 129, alin.(2) lit.d, art. 196 alin.(1) lit.b art. 197 alin. (1)-(2), alin. (4)-(5), art. 198 alin. (1)-(2), art. 243 alin. (1) din Ordonanta de Urgenta a Guvernului nr. 57/2019 privind Codul administrativ;

HOTĂRĂȘTE

Art.1. Se aprobă Planul de analiză și acoperire a riscurilor la nivelul comunei Dealu, județul Harghita pe anul 2024 conform ANEXEI ce face parte din prezenta hotărâre.

Art.2. Cu aducerea la îndeplinire a prezentei hotărâri se încredințează primarul comunei Dealu si compartimentul de prevenire incendii din cadrul Primariei Comunei Dealu.

Art.3. Prezenta se comunică primarului comunei, compartimentului de prevenire incendii, și Instituției Prefectului Județului Harghita în vederea exercitării controlului cu privire la legalitate și va fi adusă la cunoștința publică prin grija secretarului general al comunei Dealu prin afișare la sediul primăriei.

Dealu, la 23.07.2024

PRIMAR,
Bálint Elemér Imre



Avizat pentru legalitate,
Secretar general,
Vajda Edit



ROMÂNIA
JUDEȚUL HARGHITA
PRIMĂRIA COMUNEI DEALU
NR.7122 DIN 22.07.2024

RAPORT DE SPECIALITATE

al Planului de Analiză și Acoperire a Riscurilor din comuna Dealu

Planul de analiză și acoperire a riscurilor la nivelul comunei DEALU a fost întocmit în conformitate cu prevederile Ordinului ministrului administrației și internelor nr. 132 din 29 ianuarie 2007 pentru aprobarea Metodologiei de elaborare a Planului de analiză și acoperire a riscurilor și a Structurii-cadru a Planului de analiză și acoperire a riscurilor, *publicat în Monitorul Oficial nr. 79 din 1 februarie 2007.*

Planul de analiză și acoperire a riscurilor al comunei Dealu cuprinde riscurile potențiale identificate la nivelul unității administrativ - teritoriale, măsurile, acțiunile și resursele necesare pentru managementul riscurilor respective.

Scopul Planului de analiză și acoperire a riscurilor este asigurarea cunoașterii de către toți factorii implicați, a sarcinilor și atribuțiilor ce le revin premergător, pe timpul și după apariția unei situații de urgență, de a crea un cadru unitar și coerent de acțiune pentru prevenirea și gestionarea riscurilor generatoare de situații de urgență și de a asigura un răspuns optim în caz de urgență, adecvat fiecărui tip de risc identificat.

Obiectivele PAAR sunt:

- a) asigurarea prevenirii riscurilor generatoare de situații de urgență, prin evitarea manifestării acestora, reducerea frecvenței de producere ori limitarea consecințelor lor, în baza concluziilor rezultate în urma identificării și evaluării tipurilor de risc, conform schemei cu riscurile teritoriale;
- b) amplasarea și dimensionarea unităților operative și a celorlalte forțe destinate asigurării funcțiilor de sprijin privind prevenirea și gestionarea situațiilor de urgență; c) stabilirea concepției de intervenție în situații de urgență și elaborarea planurilor operative;
- d) alocarea și optimizarea forțelor și mijloacelor necesare prevenirii și gestionării situațiilor de urgență.

Potrivit prevederilor Legii nr. 307/2006 privind apărarea împotriva incendiilor, Consiliul Local are obligația aprobării Planului de analiză și acoperire a riscurilor aferent comunei.

Inspector protecție civilă: PAL EDVIN



Referat de aprobare

al Planului de Analiză și Acoperire a Riscurilor din comuna Dealu

Tinand cont de prevederile

- HG nr.557/2016 privind managementul tipurilor de risc;
- art.14 punctul 2 HG. 1492/2004 privind principiile de organizare, functionarea si atributiile serviciilor de urgenta profesioniste;
- art. 13 lit. "a" si art.14 lit "a" din Legea nr. 307/2006 privind apararea impotriva incendiilor ;
- art. 5 alin. (1), art. 10 lit. d), art. 25 lit. b) din Legea proteției civile nr. 481/2004, republicată, cu modificările și completările ulterioare,

-art.6 alin.1 din Anexa nr.1 la Ordinul MAI nr.132/2007 pentru aprobarea Metodologiei de elaborare a Planului de analiza si acoperire a riscurilor si a Structurii-cadru a Planului de analiza si acoperire a riscurilor

Planul de analiză și acoperire a riscurilor la nivelul comunei DEALU a fost întocmit în conformitate cu prevederile Ordinului ministrului administrației și internelor nr. 132 din 29 ianuarie 2007 pentru aprobarea Metodologiei de elaborare a Planului de analiză și acoperirea riscurilor și a Structurii-cadru a Planului de analiză și acoperire a riscurilor, *publicat în Monitorul Oficial nr. 79 din 1 februarie 2007.*

Planul de analiză și acoperire a riscurilor al comunei Dealu cuprinde riscurile potențiale identificate la nivelul unității administrativ - teritoriale, măsurile, acțiunile și resursele necesare pentru managementul riscurilor respective.

Scopul Planului de analiză și acoperire a riscurilor este asigurarea cunoașterii de către toți factorii implicați, a sarcinilor și atribuțiilor ce le revin premergător, pe timpul și după apariția unei situații de urgență, de a crea un cadru unitary și coerent de acțiune pentru prevenirea și gestionarea riscurilor generatoare de situații de urgență și de a asigura un răspuns optim în caz de urgență, adecvat fiecărui tip de risc identificat.

Se supune spre aprobare proiectul de hotarare privind aprobarea Planului de analiză și acoperire a riscurilor la nivelul comunei Dealu, judetul Harghita pe anul 2024

Dealu, 2024

Inițiator
Primar
BÁLINT ELEMÉR IMRE

Se transmite prin poștă



NR. 7122 / 22.07.2024

Către,

PRIMĂRIA LOCALITĂȚII DEALU

- *Domnului președinte al C.L.S.U.- primar Balint Elemer Imrer-*

Referitor la solicitarea dumneavoastră privind avizarea *Planului de analiză și acoperire a riscurilor al comunei Dealu*, transmisă cu adresa nr.76094/2024, vă restituim exemplarele depuse cu precizarea că, acesta se pune la dispoziția Secretariatului Tehnic Permanent al Comitetului Județean pentru Situații de Urgență după aprobarea acestuia de către consiliul local.

Totodată solicitam ca după aprobarea acestuia să retransmiteți un exemplar, în volum complet, conform precizărilor art.47 din Ordinul M.A.I. nr. 132 din 2007 *Pentru aprobarea Metodologiei de elaborare a Planului de analiză și acoperire a riscurilor și a Structurii-cadru a Planului de analiză și acoperire a riscurilor.*

Cu stimă,

INSPECTOR/SEF

Colonel

CIMPOEȘU Ștehan

NESECRET

ROMÂNIA
JUDETUL HARGHITA
COMUNA DEALU
Nr. 7694 din 05.06.2024

Exemplar ___
2 exemplare

AVIZAT
INSPECTOR ȘEF AL
INSPECTORATULUI PENTRU SITUAȚII
DE URGENȚĂ „OLTUL „
AL JUDEȚULUI HARGHITA
Colonel,
Cimpoieșu Stelian

APROBAT
ÎN ȘEDINȚA CONSILIULUI
LOCAL DIN _____ 2024
PREȘEDINTE
Bálint Elemér Imre

**P L A N U L
DE ANALIZĂ ȘI ACOPERIRE A RISCURILOR
COMUNA DEALU**

PLANUL DE ANALIZĂ ȘI ACOPERIRE A RISCURILOR COMUNA DEALU

-2024-

PLANUL DE ANALIZA SI ACOPERIRE A RISCURILOR

CAPITOLUL I. introducere / Generalități

Sectiunea I. Scop, obiective ,definitii și abrevieri

Sectiunea a 2-a. Responsabilitati privind analiza si acoperirea
riscurilor

2.1. Acte normative de referinta

urgență

2.2. Structuri implicate în managementul situațiilor de

atributii

2.3. Responsabilitati ale organismelor si autoritatilor cu

în domeniu managementul situațiilor de urgență

CAPITOLUL II. Caracteristicile unitatii administrativ-teritoriale

Sectiunea 1. Amplasarea geografică si relieful

Sectiunea a 2-a. Caracteristicile climatice

Sectiunea a 3-a. Reteaua hidrografică

Sectiunea a 4-a. Populatia

Sectiunea a 5-a. Caile de comunicații

Sectiunea a 6-a. Dezvoltarea economică

Sectiunea a 7-a. Infrastructura locală

CAPITOLUL III. Analiza riscurilor generatoare de situatii de urgenta

Sectiunea 1. Analiza riscurilor naturale

Sectiunea a 2-a. Analiza riscurilor tehnologice

Sectiunea a 3-a. Analiza riscurilor biologice
Sectiunea a 4-a. Analiza riscului de incendiu
Sectiunea a 5-a. Analiza riscului social
Sectiunea a 6-a. Analiza altor tipuri de riscuri
Sectiunea a 7-a. Zonele cu risc ridicat de producere a situațiilor
de urgență

CAPITOLUL IV. Acoperirea riscurilor

Sectiunea 1. Conceptia desfasurarii actiunilor de protectie -
interventie

Sectiunea a 2-a. Etapele de realizare a actiunilor de protectie -
interventie

Sectiunea a 3-a. Faze de urgenta a actiunilor de protectie -
interventie

Sectiunea a 4-a. Actiunile de protectie - interventie

Sectiunea a 5-a. Instruirea personalului cu atribuții în domeniul
situațiilor de urgență

Sectiunea a 6-a. Realizarea fluxului informational – decizional si
de
cooperare în situații de urgență

CAPITOLUL V. Resursele umane, materiale și financiare
necesare acoperirii riscurilor

CAPITOLUL VI. Logistica acțiunilor
ANEXE

I. INTRODUCERE

1. SCOPUL ÎNTOCMIRII PLANULUI

1.1. SCOPUL ÎNTOCMIRII PLANULUI PRIVIND ANALIZA ȘI ACOPERIREA RISCURILOR ESTE DE A CUNOAȘTE TIPURILE DE RISC ȘI MODUL DE MANIFESTARE A ACESTORA LA NIVELUL UNITĂȚII ADMINISTRATIV TERITORIALE ÎN VEDEREA CUANTIFICĂRII ȘI STABILIRII NECESARULUI DE RESURSE UMANE, MATERIALE ȘI FINANCIARE NECESARE REALIZĂRII MĂSURILOR DE PREVENIRE, PROTECȚIE ȘI INTERVENȚIE ÎN SITUAȚII DE PROTECȚIE CIVILĂ.

OBIECTIVE:

- Identificarea, cuantificarea și gestionarea tipurilor de riscuri generatoare de dezastre naturale și tehnologice existente pe teritoriul unității administrativ teritoriale sau a celor limitrofe care ar putea afecta unitatea administrativ teritoriale;
- Informarea și pregătirea preventivă a populației cu privire la pericolele la care este expusă și măsurile care trebuie să le întreprindă în aceste situații;
- Stabilirea necesarului de forțe și mijloace de intervenție în cadrul serviciului voluntar pentru situații de urgență și a celorlalte organisme specializate cu atribuții în domeniu;
- Stabilirea necesarului de forțe și mijloace de înștiințare și alarmare necesare informării, avertizării și alarmării oportune a populației despre evoluția spre dezastru a factorilor de risc natural sau tehnologic;
- Protecția populației, bunurilor materiale, valorilor culturale și arhivistice precum și a mediului împotriva efectelor dezastrelor;
- Realizarea preventivă a măsurilor de protecție civilă prin înștiințare alarmare, evacuare, adăpostire, asanare pirotehnică, asistență sanitară și decontaminare;
- Planificarea, organizarea, pregătirea, conducerea și desfășurarea acțiunilor de intervenție pentru limitarea și înlăturarea efectelor dezastrelor.

1.2. DEFINIȚII:

1.2.1. SITUAȚIA DE URGENȚĂ – EVENIMENT EXCEPȚIONAL, CU CARACTER NON MILITAR, CARE PRIN AMPLOARE ȘI INTENSITATE AMENINȚĂ VIAȚA ȘI SĂNĂTATEA POPULAȚIEI, MEDIUL ÎNCONJURĂTOR, VALORILE MATERIALE ȘI CULTURALE IMPORTANTE, IAR PENTRU RESTABILIREA STĂRII DE NORMALITATE SUNT NECESARE ADOPTAREA DE MĂSURI ȘI ACȚIUNI URGENTE, ALOCAREA DE RESURSE SUPLIMENTARE ȘI MANAGEMENTUL UNITAR AL FORȚELOR ȘI MIJLOACELOR IMPLICATE;

1.2.2. AMPLOAREA SITUAȚIEI DE URGENȚĂ – MĂRIMEA ARIEI DE MANIFESTARE A EFECTELOR DISTRUCTIVE ALE ACESTEIA ÎN CARE SUNT AMENINȚATE SAU AFECTATE VIAȚA PERSOANELOR, FUNCȚIONAREA INSTITUȚIILOR STATULUI DEMOCRATIC, VALORILE ȘI INTERESELE COMUNITĂȚII;

1.2.3. INTENSITATEA SITUAȚIEI DE URGENȚĂ – VITEZA DE EVOLUȚIE A FENOMENELOR DISTRUCTIVE ȘI GRADUL DE PERTURBARE A STĂRII DE NORMALITATE;

1.2.4. STAREA POTENȚIAL GENERATOARE DE SITUAȚII DE URGENȚĂ – COMPLEX DE FACTORI DE RISC CARE, PRIN EVOLUȚIA LOR NECONTROLATĂ ȘI IMINENTĂ AMENINȚĂRII, AR PUTEA ADUCE ATINGERE VIEȚII ȘI POPULAȚIEI, VALORILOR MATERIALE ȘI CULTURALE IMPORTANTE ȘI FACTORILOR DE MEDIU;

1.2.5. DEZASTRUL REPREZINTĂ EVENIMENTUL DATORAT DECLANȘĂRII UNOR TIPURI DE RISCURI, DIN CAUZE NATURALE SAU PROVOCATE DE OM, GENERATOR DE PIERDERI UMANE, MATERIALE SAU MODIFICĂRI ALE MEDIULUI ȘI CARE, PRIN AMPLOARE, INTENSITATE ȘI CONSECINȚE, ATINGE ORI DEPĂȘEȘTE NIVELURILE SPECIFICE DE GRAVITATE STABILITE PRIN REGULAMENTELE PRIVIND GESTIONAREA SITUAȚIILOR DE URGENȚĂ, ELABORATE ȘI APROBATE POTRIVIT LEGII;

1.2.6. **CONFLICTUL ARMAT** REPREZINTĂ FORMA DE MANIFESTARE A VIOLENȚEI ARMATE, CU CARACTER INTERNAȚIONAL SAU NEINTERNAȚIONAL, ÎNTRE DOUĂ SAU MAI MULTE ENTITĂȚI (PĂRȚI BELIGERANTE) RECUNOSCUTE.

2. ABREVIERI

I.S.U.J.	- INSPECTORATUL PENTRU SITUAȚII DE URGENȚĂ JUDEȚEAN
C.J.S.U.	- COMITETUL JUDEȚEAN PENTRU SITUAȚII DE URGENȚĂ
C.L.S.U.	- COMITETUL LOCAL PENTRU SITUAȚII DE URGENȚĂ
P.C.	- PUNCT COMANDA
N.B.C.	- NUCLEAR, BACTERIOLOGIC SI CHIMIC
C.R.	- CRUCE ROȘIE
P.S.I.	- PREVENIREA SI STINGEREA INCENDIILOR
GR.	- GRUPA
ECH.	- ECHIPA
P.P.AJ.	- PUNCT PRIM AJUTOR
DT.	- DETAȘAMENT
E.M.A.	- ECHIPA MOBILA ANTIEPIDEMICA
D.P.A.M.C.	- DETAȘAMENT PRIM AJUTOR MEDICO-CHIRURGICAL
P.P.A.M.T.E.	- PUNCT PRIM AJUTOR MEDICAL TRIAJ-EVACUARE
S.M.U.R.	- SERVICIUL MOBIL DE URGENTA ȘI REANIMARE
S.S.R.M.	- STATIE STANDARD DE SUPRAVEGHEREA RADIOACTIVITATII MEDIULUI
S.G.A.	- SECTIA GOSPODARIREA APELOR
C.O.A.T.	- CENTRUL OPERAȚIONAL CU ACTIVITATE TEMPORARĂ
C.O.J.	- CENTRUL OPERAȚIONAL JUDEȚEAN

- C.O.N. - CENTRUL OPERAȚIONAL NAȚIONAL
- C.N.S.U. - COMITETUL NAȚIONAL PENTRU SITUAȚII DE URGENȚĂ

CAPITOLUL II. CARACTERISTICILE UNITĂȚII ADMINISTRATIV- TERITORIALE COMUNA DEALU

Secțiunea 1. Amplasarea geografică și relieful

Unitatea administrativ teritorială este situată în partea Sud Vestică a județului Harghita pe versanții dealurilor subcarpatice al podișului Târnavelor fiind învecinată cu:
Est: Zetea și Brădești, Sud: Municipiul Odorheiu Secuiesc, Sud- West: Comuna Feliceni, la Vest cu comuna Lupeni, la Nord: Vârșag, având o suprafață de 9495 .hectare, din care intravilan 594,4 ha hectare, extravilan 8900,6 hectare. Teren agricol total este de 6984 ha, din care 2232 hectare teren arabil, 2678 ha pășuni naturale, 2047 finețe naturale, 27 ha livezi, la care se mai adaugă 2511 ha păduri, alte suprafețe 390 ha.

Secțiunea a 2-a. Caracteristici climatice

Clima caracteristică unității administrativ-teritoriale este cea a zonelor de dealuri înalte și submontane, cu ierni geroase cu durată mai lungă și veri răcoroase. Temperatura medie anuală este cuprinsă între 6-8 grade C. Direcția dominantă a vânturilor este de la vest spre est, iar precipitații medii anuale variază între 540- 603 litri / m.p.

În unitatea administrativ-teritorială se resimt influențele climei mediteraniene asupra climei temperat continentale, și a climei continentale asupra climei temperat continentale. Valorile extreme înregistrate sunt maxima 35 grade, minima -34,6 grade.

Au fost înregistrate următoarele fenomene meteorologice extreme : furtună 5 -6 noiembrie 1994,68 decembrie 1996, ploi torențiale 23 august 2005, care a afectat zona sud-vestică a comunei,producînd inundații în satele Ulcani și Tămașu.

Secțiunea a 3-a. Rețea hidrografică

Rețeaua hidrografică pe teritoriul administrativ al localității este tributară râului principal Tîrnava Mare.

Este alcătuită din pîraiele Bușniac, cu un debit moderat pe tot parcursul anului, apoi pîrîul Balle-afluent de dreapta, și pîrîul Ligat. Nicoul Alb izvorăște tot pe teritoriul administrativ al comunei Dealu, în apropierea de localitatea Sîncel. Obîrșia întregii rețele hidrografică se află în masivul Gurghiu de Sud.. zvoarele pîraielor se află pe teritoriul platoului vulcanic, și au debit mic.

Rețeaua hidrografică a comunei nu este deasă, iar depozitele sedimentare permeabile au favorizat acumulările straturilor acvifere, mai ales pe valea Bușniac. Apele freatice sunt subțiri, de multe ori lenticulare.

Secțiunea a 4-a. Populația

COMUNA are o populație de 3909 locuitori, în satele :

Nr crt	Denumirea	Nr. locuitori	Bărbați	Femei	Copii	Densitatea	Obs
1	Dealu	1845	920	935	250		-

2	Sîncrai	1097	553	544	148		-
3	Valea Rotundă	88	44	44	11		-
4	Tibod	197	99	98	27		-
5	Ulcani	397	200	197	55		-
6	Fîncel	146	76	70	20		-
7.	Tămașu	129	50	79	79		-

Secțiunea a 5-a. Căile de comunicații

Căile de comunicații rutiere sunt reprezentate de DJ 134 A pe o lungime de 12 Km, DJ.134 B pe o lungime de 8 km. și peste 40 de km străzi comunale.

Secțiunea a 6-a. Dezvoltare economică

Pe teritoriul administrativ al localității cei mai reprezentative instituții, asociații, operatori economici și domeniul lor de activitate sunt:

Nr. crt	Denumirea operatorului economic	Domeniu de activitate	Nr. salariați	Obs.
1	S.C. COUNTRY BAKERY SRL	BRUTĂRIE	12	-
2	S.C. Ipa Company SRL	Prelucrarea lemnului	20	-
3	S:C. Constr ZSOLATI SRL	Prelucrarea lemnului	18	-
4	S.C. LARENO FA SRL	CONSTRUCȚII	11	-
5	S.C. INTERFAMAR SRL	Prelucrarea lemnului	15	-
6	S.C. SIKER AMBRUS SRL.	COMERȚ	6	-

Activitatea economică preponderentă este reprezentată de cele 1265 gospodării individuale a căror activitate este axată pe cultivarea pământului 100 ha. cereale, 7 ha. legume, creșterea animalelor 2675 ovine, 1810 bovine, 500 porcine, 7800 păsări, și pomicultură 27 ha, exploatarea fondului forestier .2808 ha, în aceste activități fiind ocupați un număr de 600 locuitori.

Activitatea de turism la nivelul localității este asigurată astfel :

Nr. crt.	Denumirea Operatorului	Capacitatea de cazare Camere/paturi	Capacitate de hrănire	Capacitate de transport	Obs.
1	Pensiuni agroturistice și pensiuni turistice	70 /200	200	-	-

Secțiunea a 7-a. Infrastructura locală

Infrastructura locală este reprezentată de următoarele instituții :

1. Instituții de cultură, căminul cultural în satul Dealu și Sîncrai , biblioteca în satul Dealu, muzeul în satul Dealu;
2. Instituții de ocrotire a sănătății, cabinete-medici de familie 2, farmacii 1 cu 1 farmacistă, 1 medic stomatolog, și 4 personal mediu sanitar.
3. Instituții sanitar veterinare: 2 dispensare sanitar veterinare, cu un număr de 2 medici, fără tehnicieni veterinari.

Rețelele de utilități la nivelul localității sunt următoarele :

1. Rețeaua de apă potabilă în satul Dealu, și satele Sîncrai,-Fîncel,-Tămașu,-Ulcani alimentată din pârâul Izvoare, având o lungime de 17 Km, acoperind necesarul în proporție de 80%, cu un debit de 250 mc/h, având instalați un număr de 8 hidranți. La nivelul localității există și un număr de 108 .fântăni și puțuri.
2. Rețeaua de canalizare nu este reprezentată în sate. Gospodăriile au sisteme proprii de canalizare.
3. Rețeaua de alimentare cu energie electrică are în componere 28 Km linii de joasă tensiune cu 8 puncte de transformare, alimentând un număr de 1232 gospodării.
4. Rețeaua de telefonie fixă are o lungime de 12 Km, un număr de 250 abonați. Telefonie mobilă este reprezentată de rețeaua „ORANGE”, „VODAFONE”, fără semnal în unele sate.

5. Rețeaua de televiziune prin cablu are o lungime de 6 Km, un număr de 120 abonați asigurată de operatorul U.P.C.

**CAPITOLUL III. ANALIZA RISCURILOR GENERATOARE
DE SITUAȚII DE URGENȚĂ
Secțiunea 1. Analiza riscurilor naturale**

A. FENOMENE METEOROLOGICE PERICULOASE:

Din categoria fenomenelor meteorologice periculoase fac parte furtunile, inundațiile, tornadele, seceta și înghețul.

Furtunile

Furtunile se pot produce pe toată suprafața administrativă a localității în toate anotimpurile: primăvara, vara și toamna , acestea pot fi combinate cu ploaie, grindină, vânt puternic și frecvente descărcări electrice.

Iarna, căderile masive de zăpadă sunt însoțite rareori de viscol, pot produce avarii (distrugeri) la construcții, înzăpezirea căilor de comunicații rutiere, prăbușirea de arbori, afectarea sistemului de alimentare cu energie electrică și sistemului de telecomunicații local, precum și aprovizionarea cu bunuri de primă necesitate a populației și materii prime și materiale pentru operatorii economici .

De asemenea se pot produce pierderi de vieți omenești și a animalelor acestora prin surprinderea lor de aceste fenomene, în câmp deschis sau neadăpostite, electrocutări prin trăsnet, surparea unor construcții sau căderea unor obiecte.

Inundații

Inundațiile sunt produse de colectarea apelor pluviale sau a celor provenite din topirea rapidă a zăpezilor, formând viituri pe cursurile râurilor și a pâraielor, fapt ce duce la creșterea bruscă a nivelului apei și revărsarea acestora. Caracteristica acestora este durata scurtă, creșterea și scăderea bruscă a nivelului apei, de la nivelul normal la cota de inundație și invers.

Zonele predispuse a fi inundate pe suprafața administrativ teritorială a localității sunt:

- pe pârîul Busniac o suprafață de 3- 6 ha, afectând la cota de inundație 6-7 gospodării, iar la cota de pericol 4 gospodării, fiind neceară punerea în aplicare a planului de evacuare în situații de urgență a localității Dealu, zona inundabilă.

- pe pârâul Balle pe o suprafață de 20 ha, afectând 32 gospodării, fiind neceară punerea în aplicare a planului de evacuare în situații de urgență a localităților Tămașu și Ulcani, zona inundabilă.

Tornade

Tornadele sunt manifestări ale fenomenelor meteorologice periculoase, atipice pentru teritoriul localității, dar acestea se vor putea produce, îndeosebi în perioada mai-septembrie și la contactul dintre fronturile atmosferice.

Secetă

Datorită apariției unor perioade de timp sărace în precipitații atmosferice, îndeosebi în perioada mai-august, însoțite de deplasarea maselor de aer uscat, determină apariția fenomenului de secetă, care poate afecta populația, culturile de plante, efectivele de animale, pădurile de rășinoase și foioase.

În urma acestui fenomen, debitele cursurilor de apă scad determinând scăderea cantității din pânza de apă freatică și totodată din fântâni. Odată cu apariția acestui fenomen și apariția vegetației uscate, crește posibilitatea producerii de incendii de mari proporții și se îngreunează intervenția pentru limitarea și lichidarea acestora. Localitatea a fost afectată de acest fenomen în vara anului 2010.

Îngheț

Înghețul este fenomenul foarte des întâlnit în localitate, îndeosebi în perioada de iarnă, octombrie – aprilie, dar foarte frecvent avem perioade de îngheț timpuriu, lunile august-septembrie și de îngheț târziu în luna mai.

Iarna apar frecvent înzăpeziri pe D.J. 134 A și DJ.134 B, viscole, depuneri de gheață pe conductorii electrici, care îngreunează desfășurarea activităților social-economice și determină intervenția frecventă a organismelor abilitate pentru înlăturarea disfuncțiilor apărute.

Incendii de pădure

Incendiile de pădure fac parte din riscurile naturale care pot afecta teritoriul administrativ al localității. Acestea se datorează activității umane sau a descărcărilor electrice atmosferice (trăsnete).

Acestea se pot produce mai ales primăvara și toamna când vegetația este uscată, sau vara când este secetă.

Zonele cele mai vulnerabile privind izbucnirea unor incendii în masă sunt (strada)Diafalva,satul Ulcani și de mari proporții la fondul forestier sunt: pădurea Kerekfenyo,

Avalanșe

Configurația geografică a localităților nu favorizează producerea acestui fenomen distructiv dar acesta se poate produce afectând comunicația.

Fenomene distructive de origine geologică

Alunecările de teren

Alunecările de teren se pot produce pe raza localității în zona Alszeg din Dealu, afectând 4 gospodării, terenuri agricole pe o suprafață de 5 ha.

Cutremure de pământ

Localitatea se găsește în zona E,F,D a coeficientului seismic, seismele produse au o magnitudine care nu depășesc 2-3 grade pe scara Richter și nu determină producerea de pagube materiale.

Secțiunea a 2-a. Analiza riscurilor tehnologice

RISCURILE TEHNOLOGICE INDUSTRIALE

Pe teritoriul localității activitățile industriale desfășurate nu prezintă pericole de accidente majore în care să fie implicate substanțe periculoase.

Transport și depozitare produse periculoase

Pe drumul județean ce străbat teritoriul localității se pot transporta cantități medii de diferite substanțe periculoase care în cazul accidentelor de circulație pot produce accidente chimice și explozii, însă astfel de transporturi sunt puțin posibile pentru că drumurile nu străbat comuna noastră.(suntem capăt de linie)

În cazul producerii unui accident de circulație pe căile de comunicații rutiere, în care să fie implicate mijloace ce transportă astfel de substanțe, se produce poluarea solului pe o suprafață de circa 20 ha, poluarea apei pârâurilor Busniac și Balle, care la rândul lor poluează râul Tîrnava, un nor de vapori toxici, care poate afecta mediul și pune în pericol viața și sănătatea oamenilor pe distanțe de până la 2-3 Km.

Poluare ape

Activitatea operatorilor economici și gospodăriile populației pot produce, pe cursurile pârâurilor și afluenților acestora poluări accidentale care pot afecta flora și fauna acestora și activitatea economico-socială din localitățile aflate în aval.

Prăbușiri de construcții, instalații sau amenajări

Pe teritoriul localității, nu sunt clădiri expertizate care prezintă risc ridicat de prăbușire în cazul producerii unei situații de urgență.

Eșecul utilităților publice

Pe teritoriul localității eșecul utilităților publice afectează 1260 gospodării, drumul DJ 134 A,134 B. pe o distanță de 17 km, rețele de alimentare cu energie electrică pe o lungime de 28 .km, rețele de alimentare cu apă pe o lungime de 17 km, rețeaua de telefonie fixă și mobilă, terenuri agricole pe o suprafață de 20 ha.

Căderi de obiecte din atmosferă sau din cosmos

Numărul mare de sateliți artificiali ai Pământului, lansați în cosmos, care pot depăși termenul de funcționare sau scăparea acestora de sub control, precum și meteoriții pătrunși în atmosferă, care pot ajunge pe suprafața terestră, pot determina căderi de obiecte din atmosferă și din cosmos, pe toată suprafața localității.

Muniție neexplodată

Pe teritoriul localității, muniție rămasă neexplodată din cele două conflagrații mondiale nu este descoperită. Localitățile comunei nu sunt situate în zone pe unde a trecut linia frontului și pînă acum nu au fost descoperite locuri unde să fi fost duse acțiuni de luptă. În caz de descoperire se înștiințează postul de poliție local și Inspectoratul pentru Situații de Urgență "OLTUL" al Județului Harghita.

Secțiunea 3.-a Analiza Riscuri biologice

Lipsa parțială a canalizării și rețelelor de apă, precum și existența în fiecare gospodărie a animalelor și păsărilor de curte prezintă un grad ridicat de pericol de epidemii, zoonoze și epizootii. Ținând cont și de clima existentă în localitate pot apărea boli contagioase care să evolueze spre epidemii.

În situația apariției bolilor contagioase locuitorii localității vor fi examinați de medicul de familie și tratați în spitalul din localitatea Odorheiu Secuiesc.

Fermele de animale, deși sunt permanent supravegheate din punct de vedere sanitar reprezintă o sursă de epizootii sau zoonoze.

Secțiunea 4. Analiza riscurilor de incendiu

În cadrul unității administrativ-teritoriale la gospodăriile cetățenești, riscul de incendiu se apreciază ca fiind ridicat (mare), având ca principali factori care pot genera și/sau favoriza producerea, dezvoltarea și/sau propagarea unor incendii, existența a 400 clădiri vechi și foarte vechi, din materiale și elemente de construcție combustibile din clasele C4 (CA2d) și C3 (CA2c) de combustibilitate, neîndeplinind condițiile minime de rezistență la foc – GRF III, IV și V; exploatarea unor instalații și echipamente electrice defecte, improvizate, îmbătrânite; exploatarea sistemelor și mijloacelor de încălzire defecte, improvizate sau nesupravegheate; factorul uman: în zona rurală populația este îmbătrânită, cu o stare fizică necorespunzătoare, persoane singure și cu un nivel de instruire redus; specific zonei, din lipsa unor reglementări urbanistice, construcțiile sunt comasate atât în limita proprietății (casă, grajd, șură, alte anexe), cât și la încadrările în parcelă (neasigurându-se distanțele de siguranță la foc prevăzute în Regulamentul de Urbanism, în Codul Civil și în tab.2.2.2 din Normativul de

siguranță la foc P 118-99) a construcțiilor vecine; drumuri greu accesibile din zonele montane sau căile de acces impracticabile tehnicii de intervenție din dotarea serviciilor voluntare și profesioniste pentru situații de urgență (gabarite, greutatea pe osii la treceri peste podețe etc.); lipsa surselor de alimentare cu apă în anumite zone; zone predispuse descărcărilor electrice (trăsnet)

Secțiunea 5. Analiza riscurilor sociale

Riscurile sociale pot să apară în localitate la manifestările periodice cu afinență mare de public și ca urmare a nemulțumirilor unui număr însemnat de locuitori datorită pauperizării acestora datorită lipsei sau ineficienței programelor de asistență socială.

Secțiunea 6.a Analiza altor tipuri de risc:

Alte tipuri de risc se pot produce în următoarele situații:- epidemii, care pot avea loc independent sau grupate.

Secțiunea 7. a ZONELE CU RISC RIDICAT de producere a situațiilor de urgență sunt evidențiate astfel:

- pentru inundații** - zonele pârâurilor Bosnyak și Balle, cu accent în zone populate evidențiate pe hărți și cuprinse în Anexele 1,
- pentru celelalte tipuri de risc, zonele pot fi la întâmplare.**

CAPITOLUL IV. ACOPERIREA RISCURILOR

Secțiunea 1. Concepția desfășurării acțiunilor de protecție-intervenție

Acțiunile de protecție și intervenție se vor desfășura de către serviciul voluntar pentru situații de urgență sub conducerea președintelui comitetului local pentru situații de urgență în cooperare cu serviciile voluntare pentru situații de urgență ale localităților limitrofe neafectate de situația de urgență, iar când acestea sunt depășite de situația creată vor solicita sprijinul forțelor profesioniste ale Inspectoratului pentru Situații de Urgență „OLTUL” al Județului Harghita.

Constă în stabilirea etapelor și fazelor de intervenție, în funcție de evoluția probabilă a situațiilor de urgență, definirea obiectivelor, crearea de scenarii pe baza acțiunilor de dezvoltare, a premiselor referitoare la condițiile viitoare (completarea alternativelor față de obiectivele urmărite, identificarea și alegerea alternativei de acțiune optime și care recomandă planul de acțiune ce urmează să fie aplicat), selectarea cursului optim de acțiune și stabilirea dispozitivului de intervenție, luarea deciziei și precizarea/transmiterea acesteia la structurile proprii și celor de cooperare.

Secțiunea a 2-a. Etapele de realizare a acțiunilor de protecție-intervenție

Desfășurarea intervenției serviciului voluntar pentru situații de urgență cuprinde următoarele operațiuni :

- a) alertarea și/sau alarmarea Serviciului voluntar pentru situații de urgență;
- b) informarea personalului de conducere asupra situației create;
- c) informarea Inspectoratului Pentru Situații de Urgență „OLTUL” al Județului Harghita.
- d) deplasarea la locul intervenției;
- e) intrarea în acțiune a forțelor, amplasarea mijloacelor și realizarea dispozitivului preliminar de intervenție;
- f) transmiterea dispozițiilor preliminare;
- g) recunoașterea, analiza situației, luarea deciziei și darea ordinului de intervenție;
- h) evacuarea, salvarea și/sau protejarea persoanelor, animalelor și bunurilor;
- i) realizarea, adaptarea și finalizarea dispozitivului de intervenție la situația concretă;
- j) manevra de forțe;
- k) localizarea și limitarea efectelor evenimentului (dezastrului);
- l) înlăturarea unor efecte negative ale evenimentului (dezastrului);
- m) regruparea forțelor și mijloacelor după îndeplinirea misiunii;
- n) stabilirea cauzei producerii evenimentului și a condițiilor care au favorizat evoluția acestuia;
- o) întocmirea procesului-verbal de intervenție și a raportului de intervenție;
- p) retragerea forțelor și mijloacelor de la locul acțiunii în locul de dislocare permanentă;
- r) transmiterea procesului-verbal de intervenție și a raportului de intervenție la Inspectoratul pentru Situații de Urgență „OLTUL” al Județului Harghita;
- s) restabilirea capacității de intervenție.

Secțiunea a 3. a. Faza de urgență a acțiunilor:

În funcție de locul, natura, amploarea și evoluția evenimentului, intervențiile serviciilor pentru situații de urgență sunt organizate astfel:

- a) urgența I - asigurată de echipa/echipele de intervenție a Comitetului Local pentru Situații de Urgență Mahmudia;
- b) urgența a II-a - asigurată de forțele și mijloacele prevăzute în documentele de organizare a intervenției pentru tipul de risc respectiv;

Secțiunea a 4-a . Acțiunile de protecție și intervenție

Serviciul voluntar pentru situații de urgență, și celelalte forțe care îndeplinesc funcțiile de sprijin din competență acționează cu prioritate pentru:

- a) salvarea și/sau protejarea oamenilor, animalelor și bunurilor, evacuarea și transportul victimelor, cazarea sinistraților, aprovizionarea cu alimente, medicamente și materiale de primă necesitate;

b) acordarea primului ajutor medical și psihologic, precum și participarea la evacuarea populației, instituțiilor publice și operatorilor economici afectați;

c) aplicarea măsurilor privind ordinea publică pe timpul producerii situației de urgență specifice;

d) dirijarea și îndrumarea circulației pe direcțiile și în zonele stabilite ca accesibile;

e) diminuarea și/sau eliminarea avariilor la rețele și clădiri cu funcțiuni esențiale, a căror integritate pe durata cutremurelor este vitală pentru protecția civilă: stațiile de pompieri și sediile poliției, spitale și alte construcții aferente serviciilor sanitare care sunt dotate cu secții de chirurgie și de urgență, clădirile instituțiilor cu responsabilitate în gestionarea situațiilor de urgență, în apărarea și securitatea națională, stațiile de producere și distribuție a energiei și/sau care asigură servicii esențiale pentru celelalte categorii de clădiri menționate, garajele de vehicule ale serviciilor de urgență de diferite categorii, rezervoare de apă și stații de pompare esențiale pentru situații de urgență, clădiri care conțin gaze toxice, explozivi și alte substanțe periculoase, precum și pentru căi de transport, clădiri pentru învățământ;

f) limitarea proporțiilor situației de urgență specifice și înlăturarea efectelor acesteia cu mijloacele din dotare.

Secțiunea a 5-a. Instruirea personalului cu atribuții în domeniul situații de urgență

Pregătirea personalului comitetului local, centrului operativ și a serviciului voluntar pentru situații de urgență se realizează pe baza planului de pregătire în domeniul situațiilor de urgență elaborat de inspectorul de protecție civilă și a programului elaborat de șeful de serviciu avizate de Inspectoratul pentru Situații de Urgență „OLTUL” al Județului Harghita și aprobat de președintele comitetului local pentru situații de urgență.

Președintele comitetului local pentru situații de urgență are obligația de a asigura cunoașterea de către forțele destinate intervenției, precum și de către populație, a modalităților de acțiune conform prezentului plan de analiză și acoperire a riscurilor.

Secțiunea a 6-a. Realizarea fluxului informațional-decizional și de cooperare

Fluxul informațional-decizional în situații de urgență este prezentat în **Anexa nr.**

6

Informarea secretariatului tehnic permanent ale comitetului județean pentru situații de urgență asupra locului producerii unei situații de urgență specifică, evoluției acesteia, efectelor negative produse, precum și asupra măsurilor luate, se realizează prin rapoarte operative.

Președintele comitetului local pentru situații de urgență are obligația să asigure preluarea avertizărilor meteorologice și hidrologice, activarea centrului operativ și a comitetului local pentru situații de urgență în vederea declanșării acțiunilor preventive și de intervenție.

CAPITOLUL V. RESURSE UMANE, MATERIALE ȘI FINANCIARE

În conformitate cu Hotărârea Consiliului local nr. 47 din data 20.06.2013 serviciul voluntar pentru situații de urgență are următoarea structură :

- 1. ȘEF SERVICIU;
- COMPARTIMENT SPECIALIȘTI PREVENIRE;
- 4 GRUPE DE INTERVENȚIE
- 3 ECHIPE DE INTERVENȚIE ȘI PRIM AJUTOR;
- 8 ECHIPE SPECIALIZATE.

Pentru acoperirea riscurilor sunt planificate, organizate și desfășurate următoarele activități:

- 2 controale de prevenire;
- informări preventive trimestriale;
- pregătirea populației prin participarea la exercițiile de alarmare publică;
- pregătirea elevilor prin participarea la concursuri cu specific de acțiune în situații de urgență.

Resursele financiare necesare acțiunilor și măsurilor pentru prevenirea și gestionarea unei situații de urgență specifice se suportă, potrivit legii, din bugetul local, din donații, sponsorizări și din alte surse interne și internaționale, în scopul realizării acțiunilor de pregătire și măsurilor de prevenire, intervenție operativă, recuperare și reabilitare, pentru dotarea cu utilaje, echipamente, materiale și tehnică.

CAPITOLUL VI. LOGISTICA ACȚIUNILOR

Logistica acțiunilor de pregătire, de prevenire și gestionare a situațiilor de urgență specifice se asigură de către consiliul local.

Serviciul voluntar pentru situații de urgență are în dotare următoarele mijloace și tehnică pentru intervenție :

- 3 autospeciale de stins incendiu;
- 1 autocisternă
- 2 motopompe;
- 1 tărghi sanitare;

Nr. Crt.	EVACUARE						AUTOEVACUARE						Total persoane evacuate și autoevacuate			
	Numărul persoanelor evacuate			Localitatea (ZONA) în care se evacuează	Spații de cazare		Numărul persoanelor care se autoevacuează			Localitatea în care se autoevacuează	Capacitatea de cazare					
	F	B	C		Total	Denumire / Tip	Capacitate de cazare	F	B			C		Total		
3	SÎNCRAI și TIBOD	7	4	5	16	SÎNCRAI	Cămin cultural	200	200	23	20	12	55	SÎNCRAI TIBOD	200	71
TIP RISC: ALUNECARE DE TEREN (în zona COMUNEI DEALU)																
1	DEALU VALEA ROTUNDA	6	4	2	12	DEALU	Cămin cultural	300	300	6	3	2	11	DEALU	300	23
2	Ulcani, și Tâmașu, FÎNCEL	16	14	10	40	ULCANI	Cămin cultural	150	150	60	55	12	127	ULCANI, TÂMAȘU	150	167
3	SÎNCRAI și TIBOD	7	4	5	16	SÎNCRAI	Cămin cultural	200	200	23	20	12	55	SÎNCRAI TIBOD	200	71
TIP RISC: ACCIDENT CHIMIC (Ex.: la S.C. xxx S. A.) NU E CAZUL																

TOTAL SPAȚII CAZARE:650..

NOTĂ : - în principal, autoevacuarea este forma principală de evacuare a populației, cu mijloacele proprii de transport. Cei care nu au mijloace proprii de transport, copii, bătrânii și cei cu dizabilități, se prezintă la punctele de adunare și îmbarcare pentru a fi evacuați. Persoanele care nu se pot deplasa singure, vor fi ajutate, în primul rând de aparținători (familie), iar în cazuri excepționale, de către serviciile specializate ale dispensarului (în limita disponibilității acestora).

- de regulă populația își ia materiale de strictă necesitate (cele recomandate). În cazurile în care este timp și există mijloace auto disponibile, se pot transporta și alte materiale.

- locurile exacte pentru evacuare, pentru fiecare localitate în parte, sunt arătate pe harta teritoriului administrativ al localității.

ANEXE

Anexa 1. Lista autorităților și factorilor care au responsabilități în analiza și acoperirea riscurilor în localitatea DEALU .

Anexa 2. Componența nominală a comitetului local și a centrului operativ pentru situații de urgență.

Anexa 3. Harta de risc administrativ teritorială;

Anexa 4. Sisteme existente de preavertizare/avertizare a atingerii unor valori critice și de alarmare a populației în cazul evacuării;

Anexa 5. Tabel cuprinzând obiectivele care pot fi afectate de producerea unei situații de urgență (seism, inundație, alunecare de teren, accident tehnologic etc.);

Anexa 6. Schema fluxului informațional-decizional;

Anexa 7. Locuri/spații de evacuare în caz de urgență și dotarea acestora;

Anexa 8. Situația resurselor, tabelul cu stocul de mijloace și materiale de apărare existente, etc.;

Anexa 9. Reguli de comportare în cazul producerii unei situații de urgență.

Anexa 10. ATRIBUȚIILE AUTORITAȚILOR și responsabililor cuprinși în Plan AAR

Anexa 11. definirea conceptelor și abrevieri

ÎNTOCMIT DE
INSPECTOR PROTECȚIE CIVILĂ
RAL EDVIN





Anexa nr. 1**Lista autorităților și factorilor care au responsabilități
în analiza și acoperirea riscurilor în COMUNA DEALU**

Nr. crt.	Denumire autoritate	Coordonate autoritate	Persoană (e) de contact	Atribuții în PAAR, conform fișei nr.
1	PRIMĂRIA COMUNEI DEALU	COMUNA DEALU str.Principală nr. 601 jud.Harghita tel.0266-225106	Primar: BALINT ELEMER IMRE tel/fax/mobil: 0266- 225106 0744-598358	Fișa nr. 1
			Viceprimar: BALINT SZILARD tel/fax/mobil tel/fax/mobil: 0266- 225106 0723604816	Fișa nr. 2
			Inspector: PAL EDVIN tel/fax/mobil: 0266- 225106 0752167205	Fișa nr. 3
2	ȘCOALA GENERALĂ PETOFI SANDOR DEALU	COMUNA DEALU NR. 46 JUD.HARGHITA tel/fax 0266-225150	MIHALY TIBOR DIRECTOR tel/fax 0266-225150	Fișa nr. 4
3	Dispensar medical Dealu	COMUNA DEALU nr. 652 tel/fax 0266-225116	-Medici de familie: -Dr.Pal Magos Melinda -0743-068919 -Dr.Balint Szentendrey Csaba 0744-165832	FIȘA NR. 5, 6
4	Dispensar veterinar Dealu	COMUNA DEALU nr. 586 tel/fax 0266-225055	Medic veterinar Dr.Lazar Ferenc 0740 - 029297	Fișa nr. 7.

NOTĂ: Autoritățile și factorii cu responsabilități în analiza și acoperirea riscurilor în unitatea administrativ teritorială sunt, după caz:

- a) autoritățile publice locale (primar, consilii locale/consilii județene, servicii publice deconcentrate/descentralizate);
- b) stații (puncte) de măsurători a parametrilor meteorologici, seismici, hidrografici, de mediu etc.
- c) institute de cercetări științifice;
- d) organizații nonguvernamentale (Crucea Roșie, SALVAMONT, etc)

Tabel cu componența nominală a membrilor Comitetului Local Pentru Situații de Urgență al com.DEALU

Nr. crt.	Nume și prenume	Unde este încadrat	Funcția de la locul de încadrare	Funcția în C.L.S.U.	Adresa de domiciliu	Telefoane
1.	BALINT ELEMER IMRE	Primaria DEALU 601 225106,	PRIMAR	PREȘEDINTE	DEALU 654	La serviciu 225106, Acasa 0266225164 Mobil 0744598358
2.	BALINT SZILARD	Primaria DEALU 601	VICEPRIMAR	MEMBRU SECRETARIAT PERMANENT	Sâncrai Nr 262	La serviciu 0266225106, Acasa Mobil: 0748117462
3.	VAJDA EDIT	Primaria DEALU 601	SECRETAR	MEMBRU SECRETARIAT PERMANENT	Păuleni str. Barakony a nr 2	La serviciu 225106, Acasa 225127 Mobil: 0752167202
4.	GERGELY GYOZO	Primaria Dealu	Cadru tehnic PSI Responsabil cu inundații	Membru secretariat permanent	Ulcani 161	La serviciu 225106 0726-723909
5.	SIMO ARPAD	Post politie DEALU 650	Șef post poliție	Membru în comitet local	Fâncel 11A	La serviciu 225115 Acasa 225115 Mobil:0749425956
6.	DUȚU EDIT	Primaria Dealu 601	Consilier Primaria Dealu	Membru comitet local	Dealu 452	Dealu 601 225106 Acasa:225165 Mobil:-0740880983
7.	KOVACS ARPAD	Primăria Dealu 601	Administrator public	Membru comitet local	Dealu 428	Mobil: 0724599030
8.	DR.LAZAR FERENC	Disp. Veterinar DEALU	MEDIC VETERINAR	Membru comitet local	ODORHEIU SECUIESC	Serviciu 0740029297

9.	Dr.PAL MAGOS MELINDA	Dispensar Uman Dealu nr.652	Medic uman	Membru comitet local	Odorheiu Secuiesc, Str.Pantei	La serviciu 225116 Acasă:- Mobil:-
1 0.	MIHALY TIBOR	Scoala Dealu nr.46	Director școală	Membru comitet local	Dealu 367	La serviciu 225150 Acasă:225103 Mobil:-0745929721
1 1.	PAL VILMOS	Consilier Dealu	Consilier Dealu	Membru comitet local	DEALU 75	La domiciliu:0266- 225100 mobil:0740314184
1 2.	BODO ISTVAN	Consilier Sîncrai	Consilier Sîncrai	Membru comitet local	Sîncrai 209	La serviciu:- Acasă Mobil:0724491945
1 3.	SZASZ DOMOKOS	CONSILIER ULCANI	CONSILIER ULCANI	Membru comitet local	Ulcani nr. 173	Mobil 0744100748
1 4.	SZOKE LAJOS	CONSILIER TIBOD	CONSILIER TIBOD	Membru comitet local	Tibod nr. 38	Mobil 0740528199
1 5	FANCSALI ARPAD	CONSILIER FANCEL	CONSILIER FANCEL	Membru comitet local		
1 5.	OPRA ISTVAN	PREOT CATOLIC DEALU	PREOT CATOLIC DEALU	Membru comitet local	DEALU 127	0266-225124 Mobil 0745035269
1 6.	PAL EDVIN	Primăria Dealu 601	Sef serviciu SVSU	Membru comitet local	DEALU 1 E	La domiciliu Mobil 0752167205

DEALU LA DATA DE 05.06.2024

Primar
Balint Elemér Imre

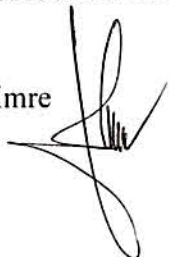

Secretar General
Vajda Edit



DEALU 1

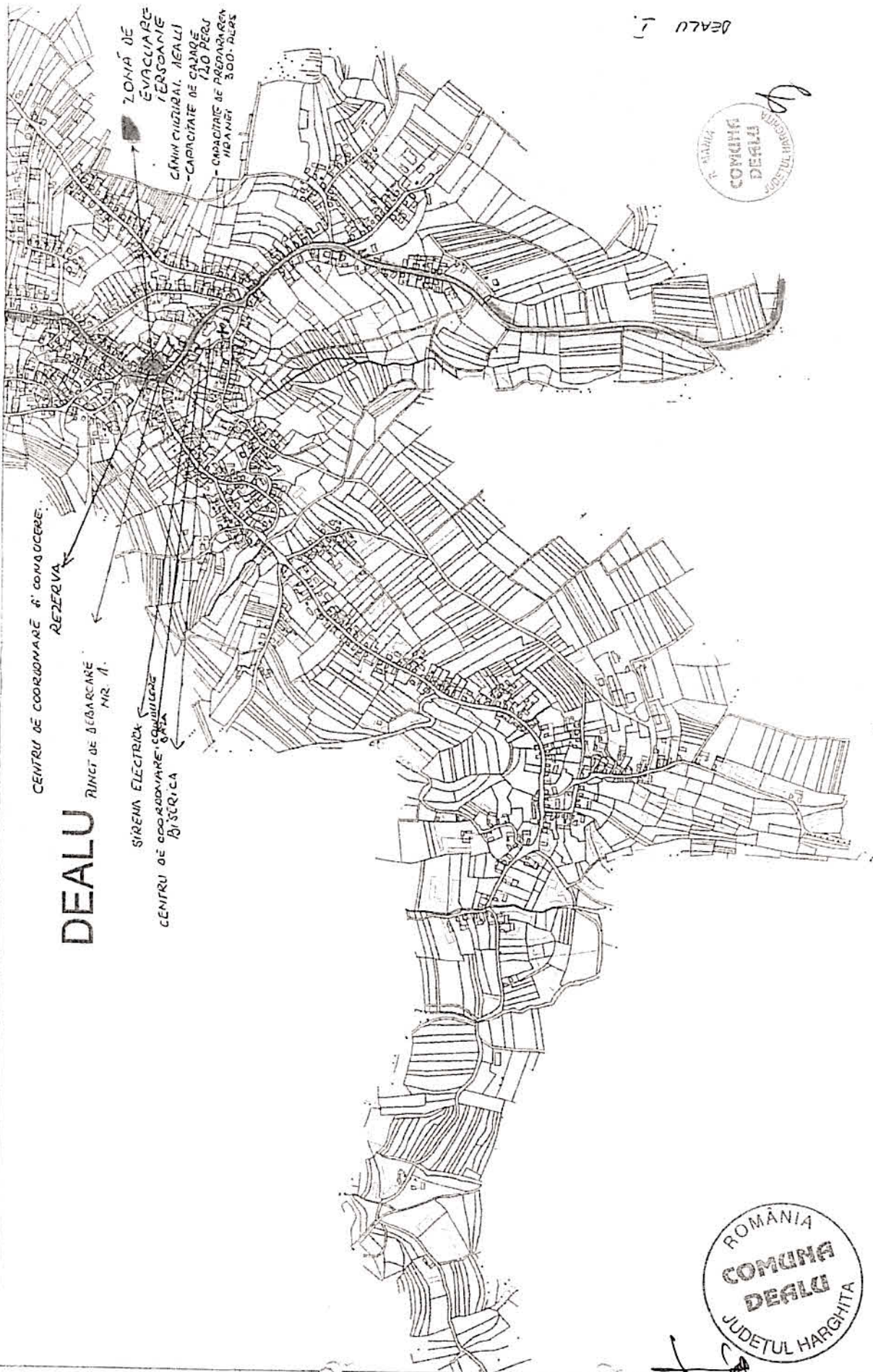

DEALU



Scara 1:8000



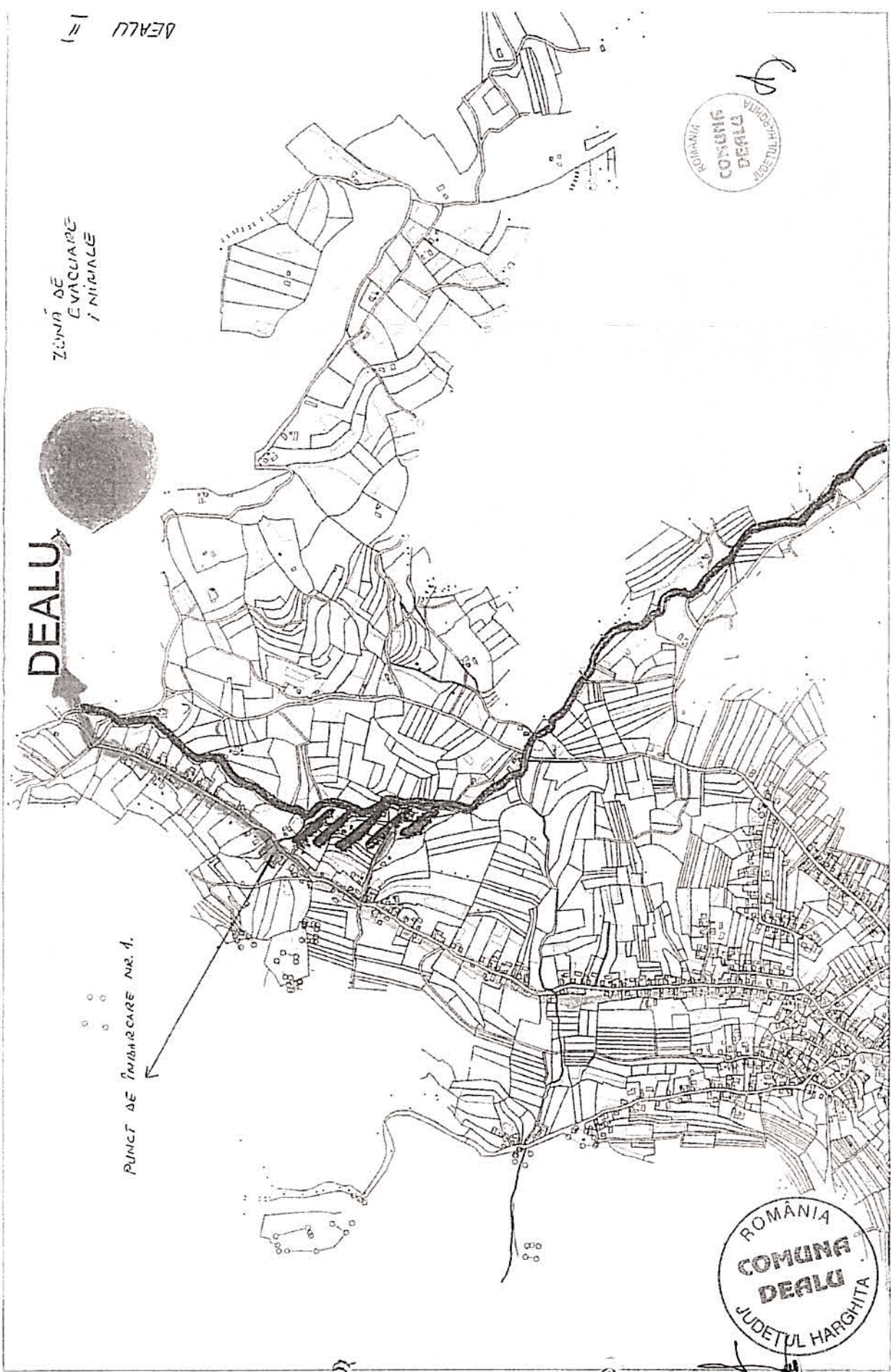

DEALU

ZONĂ DE
EVACUARE
I NIMALE

PUNCT DE ÎNDRĂCARE NR. 1.

ROMANIA
COMUNA
DEALU
JUDETUL HARGHITA

ROMANIA
COMUNA
DEALU
JUDETUL HARGHITA

Scara 1:8001

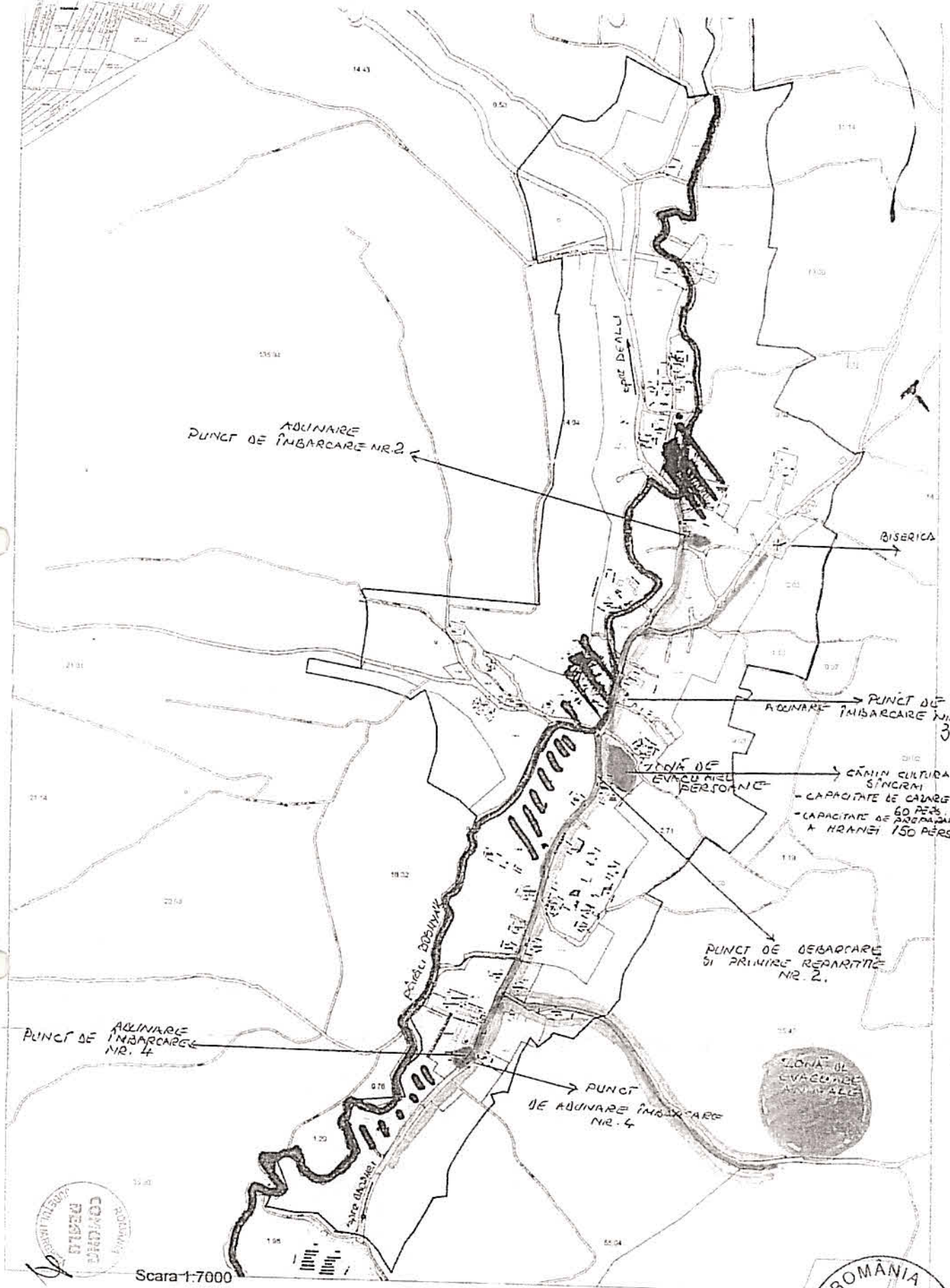

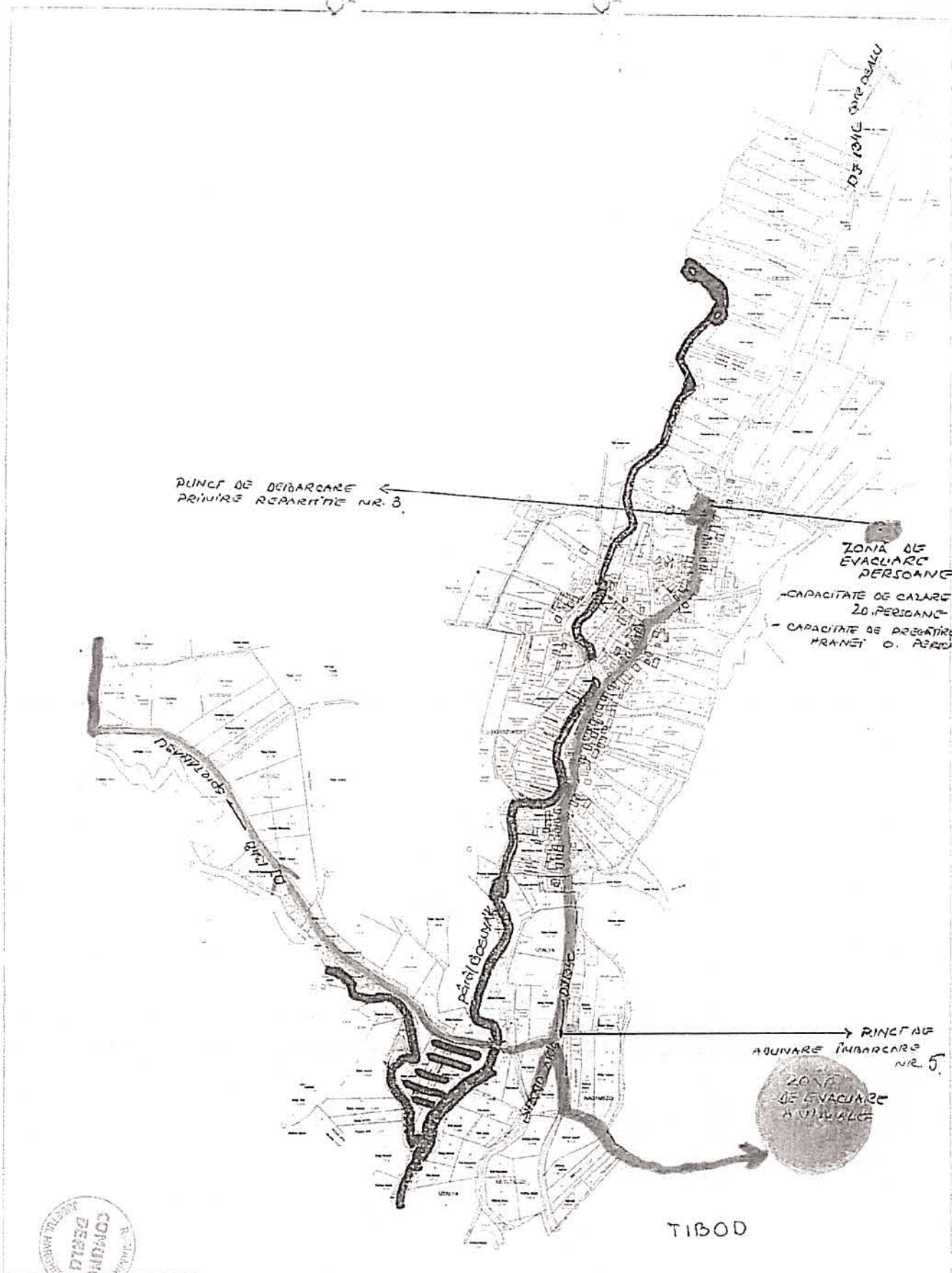

PUNCT DE DEBARCARE ←
PRIMĂRIE REPARITIE NR. 3.

ZONA DE EVACUARE PERSOANE

- CAPACITATE DE CALARE 20 PERSOANE
- CAPACITATE DE PREZENTARE HRANEI O. PERSOAN

→ RINCAJ ADUNARE INBARCARE NR. 5.

ZONA DE EVACUARE ANIMALE

TIBOD



Scara 1:6000



ULCANI

SI
TĂMAȘU

60

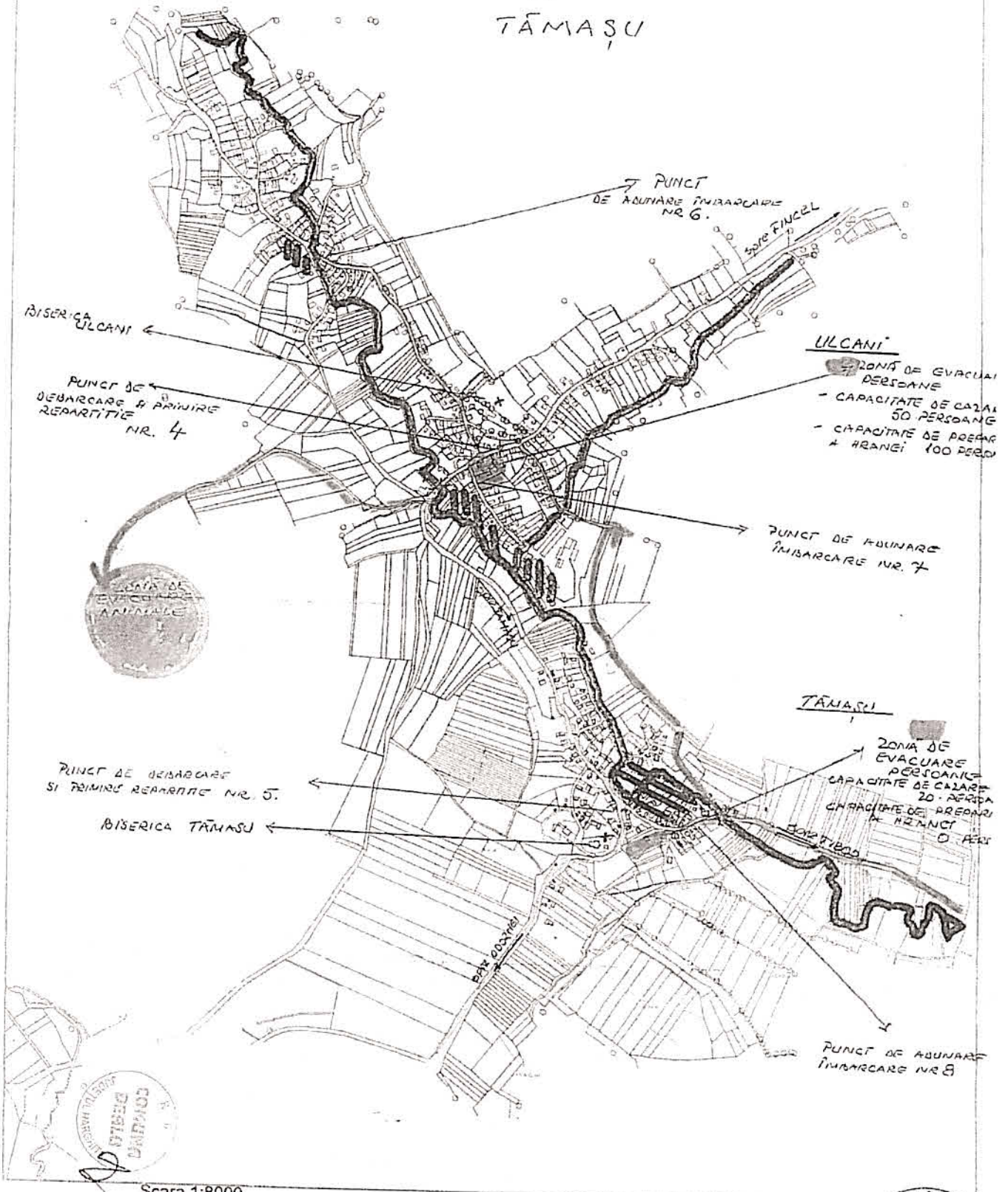

Scara 1:8000



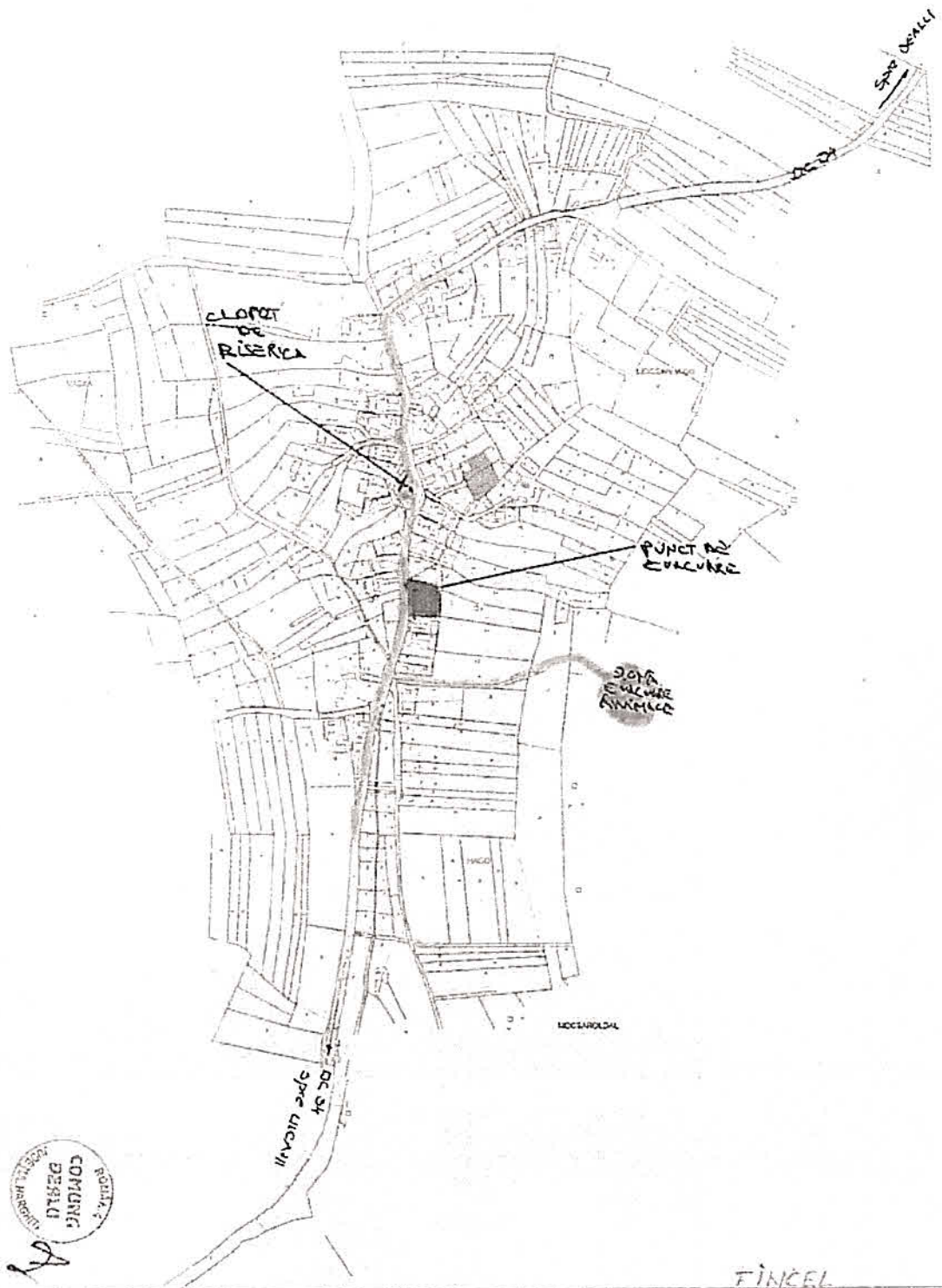

ROMANIA
 JUDEȚUL HARGHITA
 COMUNA DEȘALI
 1/2024

Scara 1:4000



ROMANIA
 COMUNA DEȘALI
 JUDEȚUL HARGHITA

**SISTEME EXISTENTE DE PREAVERTIZARE / AVERTIZARE
A ATINGERII UNOR VALORI CRITICE ȘI DE
ALARMARE A POPULAȚIEI ÎN CAZUL EVACUĂRII**

Nr. crt.	Denumirea sistemului de preavertizare / avertizare	Persoane responsabile cu punerea în funcție
1.	Sirenă	- exerciții, aplicații: Pal Edvin - alarmare: - Balint Elemer Imre -Simo Arpad
2.	Clopotul Bisericii	- alarmare: - Opra Istvan - Palfi Istvan - Laszlo Istvan

TABEL
cuprinzand obiectivele care pot fi afectate de producerea unei situatii de urgenta

Nr. crt.	Denumire obiectiv	Tipurile de riscuri care pot afecta aceste obiective
1	Primaria DEALU	cutremur; explozie; incendiu;
2	Cămin cultural DEALU	cutremur; explozie; incendiu;
	Cămin cultural Sîncrai	cutremur; explozie; incendiu;
	Cămin cultural Ulcani	cutremur; explozie; incendiu;
3	Scoala Generala Petofi Șandor DEALU	cutremur; explozie; incendiu;
4	Scoala Diafalva nr. 554	cutremur; explozie; incendiu;
5	Sala de Sport – Dealu nr. 45	cutremur; explozie; incendiu;
6	Scoala Szent Istvan Sîncrai	cutremur; explozie; incendiu;
7	Scoala sat Tibod	cutremur; explozie; incendiu;
8	Scoala sat Fîncel	cutremur; explozie; incendiu;
9	Scoala sat Ulcani	cutremur; explozie; incendiu;
9	Gradinita Magyari Ferenc Dealu	cutremur; explozie; incendiu;
10	Centrul local de informare turistică Dealu	cutremur; explozie; incendiu
11	Casa comunală Dealu nr.95	cutremur; explozie; incendiu

SCHEMA DE ÎNȘTIINȚARE ȘI ALARMARE A Comunei DEALU

79:

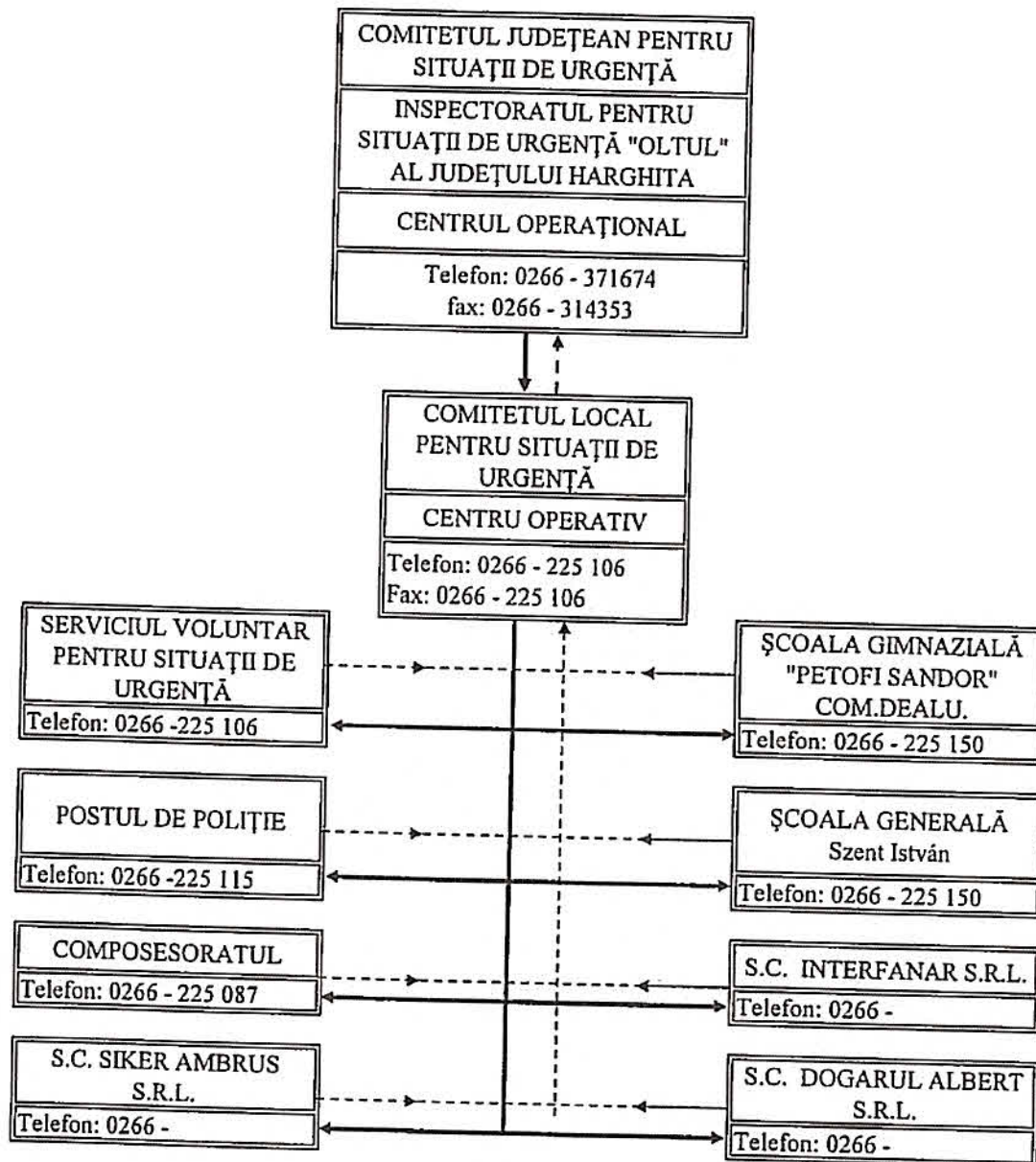

LEGENDĂ
 → Înștiințare - Alarmare
 ←--- Raportare Informare

ȘEF CENTRU OPERATIV



[Handwritten signature]

Locuri / spatii de evacuare în caz de urgență și dotarea acestora

1) Zona de evacuare 1 : CĂMIN CULTURAL DEALU situat la Dealu nr. 130, dotata cu o sala MARE DE SPECTACOLE, incaperi - vestiare și spatii unde pot fi depozitate mijloace necesare cazarii unui nr. de 300 persoane, și are bucătărie funcțională pentru prepararea hranei.

2)
Zona de evacuare 2: CĂMIN CULTURAL ULCANI situat la ULCANI nr. 28, dotata cu o sala MARE DE SPECTACOLE, incaperi - vestiare și spatii unde pot fi depozitate mijloace necesare cazarii unui nr. de 150 persoane.

3)
Zona de evacuare 3: CĂMIN CULTURAL SÎNCRAI situat la SÎNCRAI nr. 35, dotata cu o sala MARE DE SPECTACOLE, incaperi - vestiare și spatii unde pot fi depozitate mijloace necesare cazarii unui nr. de 200 persoane, și are bucătărie funcțională pentru prepararea hranei.

Situția resurselor, tabelului cu statul de mijloace și materiale de apărare existente

Norma proprie de dotare a Serviciului Voluntar pentru Situații de Urgență, DEALU,

A) Dotarea spațiilor aferente serviciului

a) Dispeceratul:		
1.	mese de lucru și scaune:	DA
2.	post telefonic cu legătură directă la beneficiar	Pal Edvin – Sef SVSU -0752167205
3.	stații de emisie-recepție mobile	-
4.	mijloace de alarmare	Sirena electrică
5.	calculator	DA
6.	imprimantă	DA
b) Spații pentru gararea/revizie mijloace de intervenție		
1.	Spații pentru gararea/depozitarea, adăpostirea și întreținerea materialelor/mijloacelor tehnice, încălzite pe timpul sezonului rece	<ul style="list-style-type: none"> - Remiza PSI Dealu - Remiza PSI Sâncrai - Remiza PSI Tibod - Remiza PSI Ulcani
2.	utilaje și scule adecvate lucrărilor de întreținere și reparații	Contract de servicii cu fisma specializată

B. 1. Dotarea autospecialei de stingere cu apă și spumă OAF TIP.19. 281 FAG, nr. HR 10 BKO

Nr. crt.	Denumire	Nr. bucăți
1	furtun de refulare tip C	20
2	furtun de refulare tip B	15
3	țeavă de refulare tip C	6
4	tub de cauciuc pentru aspirație tip A	6
5	distribuitor B-CBC	3
6	hidrant portativ + cheie + mufe	1 set (1+1+2)
7	colector	1

8	sorb pentru tuburile de aspirație	3
9	coș metalic	2
10	cordiță susținere sorb	6
11	ejector pentru ape mici	-
12	reducții de racorduri	
	- tip A-B	2
	- tip B-C	4
13	amestecător de linie	2
14	țeavă generatoare de spumă mecanică	3
15	costum de protecție anticalarică (pentru serviciile private pentru situații de urgență)	
	- apropiere normal (bluză, pantaloni, glugă, mănuși, cizme)	18
	- pătrundere greu (combinezon cu glugă și cizme etanșe și mănuși)	12
16	aparate de respirat cu aer comprimat	6
17	butelie cu aer comprimat, de rezervă	18
18	coardă de salvare - dinamic	5
19	cordiță de salvare	5
20	topor - târnăcop + toc	2
21	toporașul + toc	2
22	cange	3
23	rangă	4
24	proiector mobil	3
25	trepied proiector	2
26	bobină pentru cablu de 50 m	2
27	punte de trecere peste furtun	6
28	cot furtun	2
29	geantă pentru chei și feșe	2
30	cheie pentru racordare (furtunuri)	6
31	fașă pentru furtun	
	- tip B	4
	- tip C	4
32	scară de fereastră	-
33	scară culisabilă 6 m (scara din aluminiu)	1
34	stingător portativ cu pulbere P 6	10
35	trusă sanitară omologată RAR	2

Nr. crt.	Denumire	Nr. bucăți
1	furtun de refulare tip C	15
2	furtun de refulare tip B	10
3	țeavă de refulare tip C	5
4	tub de cauciuc pentru aspirație tip A	2
5	distribuitor B-CBC	13
6	hidrant portativ + cheie + mufe	1 set (1+1+2)
7	colector	0
8	sorb pentru tuburile de aspirație	1
9	coș metalic	1
10	cordiță susținere sorb	1
11	ejector pentru ape mici	-
12	reducții de racorduri	
	- tip A-B	-
	- tip B-C	5
13	amestecător de linie	1
14	țeavă generatoare de spumă mecanică	1
15	costum de protecție anticalorică (pentru serviciile private pentru situații de urgență)	4
	- apropiere normal (bluză, pantaloni, glugă, mănuși, cizme)	20
	- pătrundere greu (combinezon cu glugă și cizme etanșe și mănuși)	4
16	aparate de respirat cu aer comprimat	6
17	butelie cu aer comprimat, de rezervă	8
18	coardă de salvare - dinamic	2
19	cordiță de salvare	2
20	topor - târnăcop + toc	2
21	toporașul + toc	1
22	cange	1
23	rangă	1
24	proiector mobil	-
25	trepied proiector	-
26	bobină pentru cablu de 50 m	-
27	punte de trecere peste furtun	-
28	cot furtun	-

29	geantă pentru chei și feșe	-
30	cheie pentru racordare (furtunuri)	3
31	fașă pentru furtun - tip B - tip C	- -
32	scară de fereastră	-
33	scară culisabilă 6 m (scara din aluminiu)	1
34	stingător portativ cu pulbere P 6	6
35	trusă sanitară omologată RAR	2

C.) Dotarea echipei specializate:

Stingere incendii

C.1.) Dotarea autospecialei de stingere cu apă și spumă Mercedes Benz, nr. HR 18 UTE

Nr. crt.	Denumire	Nr. bucăți
1	furtun de refulare tip C	10
2	furtun de refulare tip B	10
3	țeavă de refulare tip C	4
4	tub de cauciuc pentru aspirație tip A	4
5	distribuitor B-CBC	2
6	hidrant portativ + cheie + mufe	1 set (1+1+2)
7	colector	1
8	sorb pentru tuburile de aspirație	1
9	coș metalic	-
10	cordiță susținere sorb	2
11	ejector pentru ape mici	1
12	reducții de racorduri	1
	- tip A-B	
	- tip B-C	1
13	amestecător de linie	1
14	țeavă generatoare de spumă mecanică	1
15	costum de protecție anticalorică (pentru serviciile private pentru situații de urgență)	5
	- apropiere normal (bluză, pantaloni, glugă, mănuși, cizme)	
	- pătrundere greu (combinezon cu glugă și cizme etanșe și mănuși)	5
16	aparate de respirat cu aer comprimat	3

17	butelie cu aer comprimat, de rezervă	4
18	coardă de salvare	2
19	cordiță de salvare	2
20	topor - târnăcop + toc	1
21	toporașul + toc	1
22	cange	1
23	rangă	1
24	proiector mobil	-
25	trepied proiector	-
26	bobină pentru cablu de 50 m	1
27	punte de trecere peste furtun	1
28	cot furtun	1
29	geantă pentru chei și feșe	1
30	cheie pentru racordare (furtunuri)	4
31	fașă pentru furtun - tip B	4
	- tip C	4
32	scară de fereastră	1
33	scară culisabilă	1
34	stingător portativ cu pulbere P 6	3
35	trusă sanitară omologată RAR	1

C.2.) Stingere incendii:

TIBOD capacitate 2000 l RENAULT ,
HR 16 TBD

nr.

Nr. crt.	Denumire	Nr. bucăți
1	furtun de refulare tip C	10
2	furtun de refulare tip B	5
3	țeavă de refulare tip C	5
4	tub de cauciuc pentru aspirație tip A	-
5	distribuitor B-CBC	1
6	hidrant portativ + cheie + mufe	-
7	colector	1
8	sorb pentru tuburile de aspirație	-
9	coș metalic	-
10	cordiță susținere sorb	2
11	ejector pentru ape mici	-
12	reducții de racorduri	
	- tip A-B	-

	- tip B-C	3
13	amestecător de linie	-
14	țeavă generatoare de spumă mecanică	-
15	costum de protecție anticalorică (pentru serviciile private pentru situații de urgență)	-
	- apropiere normal (bluză, pantaloni, glugă, mănuși, cizme)	3
	- pătrundere greu (combinezon cu glugă și cizme etanșe și mănuși)	-
16	aparate de respirat cu aer comprimat	-
17	butelie cu aer comprimat, de rezervă	-
18	coardă de salvare - dinamic	-
19	cordiță de salvare	3
20	topor - târnăcop + toc	1
21	toporașul + toc	1
22	cange	1
23	rangă	3
24	proiector mobil	-
25	trepied proiector	-
26	bobină pentru cablu de 50 m	1
27	punte de trecere peste furtun	-
28	cot furtun	-
29	geantă pentru chei și feșe	1
30	cheie pentru racordare (furtunuri)	1
31	fașă pentru furtun	-
	- tip B	-
	- tip C	-
32	scară de fereastră	-
33	scară culisabilă 6 m (scara din aluminiu)	1
34	stingător portativ cu pulbere P 6	2
35	trusă sanitară omologată RAR	1

C.3.) Autospecială de primă intervenție

Dotarea autospecialei –MITSUBISHI –N1G - -
HR 10 PHO

Nr. Crt.	Produsul/Serviciul - Descriere	Cantitatea
1.1	Rezervor apa 200 l	1
1.2	Motopompa	1

1.3	Recipient spuma	1
1.4	Troliu	1
2.1	Suport culisabil rezistent astfel încât să asigure o bună fixare pe timpul deplasării autospecialei, manevrare ușoară pe timpul cuplării și decuplării de la rezervorul de apă și tamburul cu furtun precum și montarea, demontarea de pe suportul culisabil.	1
2.2	Linie formata din tambur cu furtun cu inserție, rezistente la îndoituri având o lungime de 30m, și diametrul de 1”(tol).	1
2.3	Scheletul interior pentru amplasarea accesoriilor confecționat din aluminiu.	1
2.4	Pistol refulare	1
3.1	Bandă reflectorizantă semnalizare zonă 200 ml	1
3.2	Cheie hidrant suprateran	1
3.3	Cheie racorduri A, B, C	2
3.4	Reductie B-C	1
3.5	Furtun refulare tip C, cu racorduri tip C la capete(diametrul interior al furtunului fiind de 53 ± 0,5 mm)	3
3.6	Tub absorbtie pentru motopompa din plastic 6 m	1
3.7	Sorb cu sita	1
3.8	Cordită susținere sorb conform prevederilor STAS 9932-85	1
3.9	Coș sorb	1
4.1	Stingător auto montat în cabină tip. P3 presurizat	1
4.2	Stingător cu pulbere tip P-6.	1
4.3	Țeavă de refulare apă	1
4.4	Țeava generatoare de spuma	1
4.5	Amestecător de linie	1
5.1	Sapa de munte cu coada de lemn	2
5.2	Toporaș cu toc	1
5.3	Conuri de semnalizare zonă	5
5.4	SET de unelte combinate halligan	1
6.1	Casca p.s.i. cu vizor si aparatoare ceafa din material ignifug de mare rezistenta (greutate max. 1,5 kg) conform SR EN 443/2008.	2
6.2	Cagulă protecție a capului, gâtului și umerilor împotriva calduri.	10
	Autovehiculul special 4x4 – Utilaj special pentru SVSU cu accesorii	1
7.1	Triunghiuri reflectorizante omologate R.A.R. + Trusa sanitară auto omologată R.A.R.	2
7.2	Cale staționare	2
7.3	Lanțuri pentru anvelope iarnă	2
7.4	Chingă sau cablu de tractare min. 5tf si lungime de 4 m	1
7.5	Anvelope iarna	4

74

C4.) Dotarea echipei specializate: grupei de intervenție cu atribuții pentru avertizare-alarmare-căutare-deblocare-salvare-evacuare

Nr. crt.	Tipul echipei specializate	Dotare minimă/echipă	Nr. bucăți		
			Existent	Model	Obs.
1.	Stingere incendii	Furtunuri tip C	10		
2.		Furtun de refulare tip B	10		

3.		Țevi de refulare tip C	4		
4.		Aparat de respirat cu aer comprimat	3		
5.		Butelie de rezervă	4		
6.		Lanterne	3		
7.		Hidrant portativ cu cheie	1		
8.		Motopompă transportabilă	1		
9.		Motopompă remorcabilă	-		
10.		ATV	-		
11.		Autoturism	-		
12.					
13.		Targă	1		
14.	Avertizare-alarmare-căutare-deblocare-salvare-evacuare	Vestă reflectorizantă	1/persoană		
15.		Lanternă	1/persoană		
16.					
17.					
18.					

PRIMAR
Balint Elemer Imre

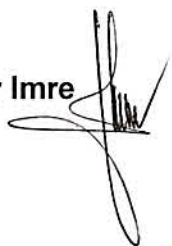

Sef SVSU
Pal Edvin



75

**Tabel cu stocul minim de mijloace și materiale de apărare existente la
C.L.S.U. al COMUNEI DEALU**

Nr. crt.	Denumirea materialelor și mijloacelor de intervenție	U.M	Necesar	Existent	Deficit (precizat de unde se asigură deficitul- încheierea convenții cu agenții ec.din zonă)
	2	3	4	5	6
MATERIALE DE APĂRARE					
1	Saci de 50/80 mm din cânepă sau iută	buc	500	200	300
2	Sfoară pentru legat saci	buc	500	200	300
3	Cordițe de asigurare și salvare(50 cm pt. fiecare sac)	buc	4	4	4
4	Pungi din polietilenă pentru încărcatură explozivă	buc	100	100	
5	Cuie diferite mărimi	kg	5	5	
6	Bandă adezivă	buc	15	15	
7	Bandă izolatoare	buc	15	15	
8	Sârmă neagră	ml	50	50	
9	Radiotelefoane mobile, fixe și portabile	buc	5	5	
10.	Lanterne	buc	12	12	
11.	Cazmale cu cozi	buc	15	15	
12.	Lopeți cu cozi	buc	15	15	
13.	Târâcoape cu cozi	buc	20	20	
14.	Sape cu cozi	buc	20	20	
15.	Furci de fier	buc	12	12	
16.	Căngi de fier	buc	15	15	
17.	Roabe metalice	buc	12	12	
18.	Tărgi de lemn	buc	12	12	
19.	Clește de cuie	buc	16	16	
20.	Patent izolant	buc	16	16	
21.	Topoare	buc	14	14	
22.	bărci din fibră de sticlă, pneumatice și/sau cu motor	buc	1	1	
23.	Mașini de înșurubat și găurit electrice cu acumulatori	buc	6	6	
24.	Grup electrogen portabil cu anexe pentru iluminat	buc	3	3	
25.	Reflectoare portabile pentru lucru pe timpul nopții	buc	6	6	
26.	Motopompe cu anexe	buc	4	4	

27.	Electropompe	buc	2	2	
28.	Cizme cauciuc scurte	Per.	40	20	20
29.	Cizme de cauciuc lungi	Per.	20	10	10
30.	Mantale de ploaie cu glugă	buc	20	10	10
31.	Salopete din doc	buc	60	30	30
32.	Mănuși de protecție	buc	60	30	30
33.	Veste de salvare	buc	20	10	10
34.	Colaci de salvare	buc	40	20	20
35.	Centură de salvare -	buc	20	10	10
36.	Pieptar avertizor(reflectorizant)	buc	20	10	10
37.	Filtru rapid pentru apă	buc	1	1	
38.	Motofierăstraie pentru gheață	buc	4	4	
39.	Prăjini de lemn de esență tare pentru dirijarea sloiurilor	buc	12	12	
40.	Răngi de fier de 2-4 m lungime	buc	12	12	
41.	Măști contra gazelor	buc	60	20	40
42.	Autospeciale PSI	buc	3	3	0
43.	Tractoare cu remorcă	Buc	3	1	2
44.	Mașini și Utilaje de transport materiale	buc	3	0	3
45.	Buldozere, buldoexcavatoare	Buc	4	1	3
46.	Mașini și utilaje de transport persoane	buc	4	1	3

**ATRIBUȚIILE AUTORITĂȚILOR ȘI RESPONSABILILOR CUPRINȘI ÎN
PLANUL DE ANALIZĂ ȘI ACOPERIRE A RISCURILOR**

AUTORITATEA: PRIMAR: BALINT ELEMER IMRE		Fișa nr. 1
I.-GESTIONAREA RISCURILOR		
a.-monitorizarea permanentă a parametrilor meteo, seismici, de mediu, hidrografici, etc și transmiterea datelor la autoritățile competente;	-	
b.-controlul preventiv al autorităților pe domenii de competență;	-	
c.-informare preventivă a populației asupra pericolelor specifice unității administrativ teritoriale și asupra comportamentului de adoptat în cazul manifestării unui pericol;	informează populația asupra potențialelor pericole și surse de risc la care comunei DEALU poate fi vulnerabilă	
d.-exerciții și aplicații;	coordonează activitatea de pregătire și aplicare a exercițiilor personalului cu atribuții în domeniul situațiilor de urgență și decide când este nevoie de un nou exercițiu în funcție de riscuri.	
II.-RESURSE NECESARE		
a.-monitorizarea permanentă a parametrilor meteo, seismici, de mediu, hidrografici, etc și transmiterea datelor la autoritățile competente;	-	
b.-controlul preventiv al autorităților pe domenii de competență;	-	
c.-informare preventivă a populației asupra pericolelor specifice unității administrativ teritoriale și asupra comportamentului de adoptat în cazul manifestării unui pericol;	materiale informative/documentare, rapoarte, planuri de urgență, pliante, mass-media, afișe, campanii informative,	
d.-exerciții și aplicații;	materialele și logistica necesară unui anumit tip de risc în funcție de exercițiul avut în vedere	
III.-INTERVENȚIE		
a.-alarmare		anunță autoritățile superioare despre producerea unei situații de urgență, precum și populația.
b.-acțiuni de căutare/salvare/descarcerare		are rolul decizional în pornirea operațiunilor de căutare / salvare / deblocare
c.-asistență medicală	-	

d.-acțiuni de îndepărtare a manifestării pericolului produs	decide trecerea de la o stare de normalitate la o situație de urgență a întregului oraș sau a unei părți a acestuia.
e.-acțiuni de limitare a consecințelor unui pericol	-
f.-acțiuni de înlăturare a efectelor unui eveniment	-

Anexa nr. 2b

ATRIBUȚIILE AUTORITĂȚILOR ȘI RESPONSABILILOR CUPRINȘI ÎN PLANUL DE ANALIZĂ ȘI ACOPERIRE A RISCURILOR

AUTORITATEA: VICEPRIMAR: Balint Szilard		Fișa nr. 2
I.-GESTIONAREA RISCURILOR		
a.-monitorizarea permanentă a parametrilor meteo, seismici, de mediu, hidrografici, etc și transmiterea datelor la autoritățile competente;	-	
b.-controlul preventiv al autorităților pe domeniul de competență;	-	
c.-informare preventivă a populației asupra pericolelor specifice unității administrativ teritoriale și asupra comportamentului de adoptat în cazul manifestării unui pericol;		informează populația asupra potențialelor pericole și surse de risc la care COMUNA DEALU poate fi vulnerabilă
d.-exerciții și aplicații;		se ocupă cu activitatea de pregătire și aplicare a exercițiilor personalului cu atribuții în domeniul situațiilor de urgență și decide când este nevoie de un nou exercițiu în funcție de riscuri.
II.-RESURSE NECESARE		
a.-monitorizarea permanentă a parametrilor meteo, seismici, de mediu, hidrografici, etc și transmiterea datelor la autoritățile competente;	-	
b.-controlul preventiv al autorităților pe domeniul de competență;	-	
c.-informare preventivă a populației asupra pericolelor specifice unității administrativ teritoriale și asupra		materiale informative/documentare, rapoarte, planuri de urgență, pliante, mass-media, afișe, campanii informative,

comportamentului de adoptat în cazul manifestării unui pericol;	
d.-exerciții și aplicații;	materialele si logistica necesara unui anumit tip de risc in functie de exercitiul avut in vedere
III.-INTERVENȚIE	
a.-alarmare	anunta autoritatile superioare despre producerea unei situatii de urgent, precum si populatia.
b.-acțiuni de căutare/salvare/descarcerare	are rolul de interventie in operatiunile de cautare / salvare / deblocare
c.-asistență medicală	-
d.-acțiuni de îndepărtare a manifestării pericolului produs	-
e.-acțiuni de limitare a consecințelor unui pericol	-
f.-acțiuni de înlăturare a efectelor unui eveniment	-

Anexa nr. 2c

**ATRIBUȚIILE AUTORITĂȚILOR ȘI RESPONSABILILOR CUPRINȘI ÎN
PLANUL DE ANALIZĂ ȘI ACOPERIRE A RISCURILOR**

AUTORITATEA: INSPECTOR PROT. CIVILA : PAL EDVIN		Fișa nr. 3
I.-GESTIONAREA RISCURILOR		
a.-monitorizarea permanentă a parametrilor meteo, seismici, de mediu, hidrografici, etc și transmiterea datelor la autoritățile competente;		primește avertizarile meteo, seismic, de mediu, hidrologice si transmite datele presedintelui Comitetului local pentru Situatii de Urgenta
b.-controlul preventiv al autorităților pe domenii de competență;		-
c.-informare preventivă a populației asupra pericolelor specifice unității administrativ teritoriale și asupra comportamentului de adoptat în cazul manifestării unui pericol;		informează populatia asupra potentialelor pericole si surse de risc la care COMUNA DEALU poate fi vulnerabilă
d.-exerciții și aplicații;		coordonează activitatea de pregatire si aplicare a exercitiilor personalului cu atributii in domeniul situatiilor de urgenta.
II.-RESURSE NECESARE		

a.-monitorizarea permanentă a parametrilor meteo, seismici, de mediu, hidrografici, etc și transmiterea datelor la autoritățile competente;	-
b.-controlul preventiv al autorităților pe domeniul de competență;	-
c.-informare preventivă a populației asupra pericolelor specifice unității administrativ teritoriale și asupra comportamentului de adoptat în cazul manifestării unui pericol;	materiale informative/documentare, rapoarte, planuri de urgență, pliante, mass-media, afișe, campanii informative,
d.-exerciții și aplicații;	materialele și logistica necesară unui anumit tip de risc în funcție de exercitiul avut în vedere
III.-INTERVENȚIE	
a.-alarmare	anunța autoritățile superioare despre producerea unei situații de urgență, precum și populația.
b.-acțiuni de căutare/salvare/descarcerare	are rol de punere la dispoziția organelor decizionale materiale logistice în funcție de risc pentru a facilita operațiunile de căutare / salvare / deblocare întreprinse
c.-asistență medicală	-
d.-acțiuni de îndepărtare a manifestării pericolului produs	-
e.-acțiuni de limitare a consecințelor unui pericol	-
f.-acțiuni de înlăturare a efectelor unui eveniment	-

Anexa nr. 2d

**ATRIBUȚIILE AUTORITĂȚILOR ȘI RESPONSABILILOR CUPRINȘI ÎN
PLANUL DE ANALIZĂ ȘI ACOPERIRE A RISCURILOR**

AUTORITATEA: DIRECTOR ȘCOALĂ: MIHALY TIBOR	Fișa nr. 4
Întreținerea și predarea acestora	

	<ul style="list-style-type: none"> - Întreținerea în stare operativă a localurilor școlii; - Predarea acestora spre folosință în caz de necesitate <p>persoanelor împuternicite de către Comitetul Local pentru Situații de Urgență;</p> <p>Evacuarea elevilor și a cadrelor didactice</p>
--	--

Anexa nr. 2e

**ATRIBUȚIILE AUTORITĂȚILOR ȘI RESPONSABILILOR CUPRINȘI ÎN
PLANUL DE ANALIZĂ ȘI ACOPERIRE A RISCURILOR**

AUTORITATEA: Dispensarul uman Dealu		Fișa nr. 5
MEDIC DE FAMILIE DR.Pal Magos Melinda		
Examinare bolnavi,	măsuri - Examinarea rănitului, bolnavului și stabilirea vătămării; - Îngrijirea cu prioritate a bolnavilor cu afecțiuni a căror	

	<p>viață este amenințată, eventual trimiterea acestora la Unitatea Primiri Urgențe Odorheiu Secuiesc;</p> <p>se apelează 112 și se solicită ambulanța; în cazul în care este nevoie, se vor folosi pentru transport și mijloace existente în zonă</p>
--	---

Anexa nr. 2e.

ATRIBUȚIILE AUTORITĂȚILOR ȘI RESPONSABILILOR CUPRINȘI ÎN PLANUL DE ANALIZĂ ȘI ACOPERIRE A RISCURILOR

AUTORITATEA: Dispensarul uman Dealu MEDIC DE FAMILIE DR.Balint Szentendrey Csaba		Fișa nr. 6
Examinare bolnavi,	<p>măsurile - Examinarea rănitului, bolnavului și stabilirea vătămării;</p> <p>- Îngrijirea cu prioritate a bolnavilor cu afecțiuni a căror viață este amenințată, eventual trimiterea acestora la Unitatea Primiri Urgențe Odorheiu Secuiesc;</p> <p>se apelează 112 și se solicită ambulanța; în cazul în care este nevoie, se vor folosi pentru transport și mijloace existente în zonă</p>	

Anexa nr. 2 f

**ATRIBUȚIILE AUTORITĂȚILOR ȘI RESPONSABILILOR CUPRIȘI ÎN
PLANUL DE ANALIZĂ ȘI ACOPERIRE A RISCURILOR**

AUTORITATEA: Dispensarul veterinar Dealu MEDIC veterinar DR.Lazar Ferenc	Fișa nr. 7
Examinare bolnavi,	<p>măsuri – Examinarea efectivelor de animale, stabilirea vătămării;</p> <p>- Îngrijirea cu prioritate a cazurilor cu afecțiuni a căror viață este amenințată, și care pot cauza declanșarea unor epidemii, epizootii, îmbolnăviri în masă,</p> <p>-se apelează la direcția sanitar veterinară, se solicită asistență de specialitate de la autoritatea de siguranță a alimentelor, și S.C. Protan Codlea - în cazul care este nevoie de transportarea de cadavre de animale . Se vor folosi pentru transport și mijloace existente în zonă.</p>

ROMÂNIA
JUDEȚUL HARGHITA
COMUNA DEALU
CONSILIUL LOCAL

HOTĂRĂREA Nr..... din2024
Privind însușirea Planului local de analiză și acoperire a riscurilor , pentru comuna Dealu,

Consiliul Local Dealu, întrunit în ședință ordinară la data de05.2024,

Având în vedere Prevederile art.4. alin.1-4, din Ordonanța de Urgență a Guvernului nr. 21/2004, privind Sistemul Național de Management al Situațiilor de Urgență, aprobată cu modificări și completări prin legea nr.15/2005, și Ordinul nr. 132 din 29 ianuarie 2007, pentru aprobarea Metodologiei de elaborare a Planului de analiză și acoperire a riscurilor și a Structurii-cadru a Planului de analiză și acoperire a riscurilor,

-Expunerea cu nr..... din 2024, a viceprimarului comunei, privind atribuțiile Comitetului Local pentru Situații de Urgență , și propuneri privind planul PLANUL DE analiză și acoperire a riscurilor și a Structurii-cadru a Planului de analiză și acoperire a riscurilor, în comuna Dealu, avizat de C.J.S.U. Harghita,

-avizul favorabil al Comisiei de specialitate din domeniul Muncă și protecție socială, protecție copii, Juridică și de Disciplină, și Comisia pentru Agricultură, Protecția mediului și turism, amenajarea teritoriului și urbanism, din cadrul consiliului local,

Prevederile art.4. din OUG.21/2004, privind Sistemul Național de Management al Situațiilor de Urgență, aprobată cu modificări și completări prin legea nr.15/2005, art.36.alin. (6) lit.a.punctul 8. și art. 45 alin.(1). din legea nr.215/2001, privind administrația publică locală, republicată,

HOTĂRĂȘTE :

Art.1.Se reactualizează Planul de analiză și acoperire a riscurilor pentru comuna Dealu, conform Anexei care face parte integrantă din prezenta hotărâre.

Art.2.Cu aducerea la îndeplinire a prevederilor prezentei hotărâri se însărcinează primarul și secretarul comunei.

Dealu, la data de0.2024.

INITIATOR> Primar